臺灣日日新報　夕刊
三月十六日
夕刊定價一部二錢
編輯兼發行人　臺北市榮町四丁目　佐々木
發行所　臺北市榮町四丁目　臺灣日日新報社
基隆市旭町（電話七八五）基隆支局
臺中市寶町（電話四〇七）臺中支局
臺南市錦町（電話三六〇）臺南支局
花蓮港街入船町　花蓮港支局
大阪市西區靱南通一丁目（ユタカビルディング內）大阪支局
東京市京橋區銀座二丁目（王子館內）東京支局

靴を丈夫にする　サンエッチ　靴クリーム

隱忍に限度あり
日ソ漁業問題に關し　外務情報部長談發表

【東京十六日發同盟】外務省では十五日午後七時三十分情報部長談の形式をもつて日ソ漁業交渉の內容に關し左の如く發表した

一、漁業交渉は東郷大使、リトヴイノフ外務人民委員間に年初來引續き行はれ來つたが捗々しく進行せず、わが方では打開のため二月上旬除外漁區の大部分につきこれをソ聯側漁區と交換する案で妥結方訓令した、然るに二十二日右訓令に依る東郷大使の提議に對してもソ聯側は更に歩み寄りの色を示さず、且つ三月十五日には安定漁區を含む競賣を斷行すべき旨を述べた

二、次いで東郷大使は二月二十八日、三月八、十一、十四日の會談において日本國內に捲起りたる各方面の强硬意見につき篤と注意を喚起し、妥結に至るの得策なる旨を反復慫慂した、これに對しソ聯側は細目に關しては少しくソ聯側の考へを具體的に述べるところはあつたが依然競賣案を固執して讓らず、東郷大使はわが方の同意なき競賣の結果についてはこれを承認し得ざる旨を聲明するとともにソ聯側が一方的不法行爲を敢へてする以上わが方は自衞的行動に出づることあるべき旨を述べ反省を求めた

三、わが方としては本件に關し飽くまで平和的解決を念とし今日まで難きを忍び隱忍自重交渉を重ぬること前後十六回、四十數時間に亙る會商を行ひたるに拘らず、ソ聯側は飽くまで自說を固執し一歩も讓らず、わが方との協力に應ぜざるのみかわが方より中止を力說したるに拘らず一方的競賣の斷行を言明するに至つた、わが方としてはどこまでも外交交渉により本件を解決せんがため最後の瞬間まで最善の努力を試みもつて目的の貫徹を期するものなるがこれとて自ら限度のあることは言を俟たぬ、從つてソ聯側今後の出方如何によつては遂に斷乎たる決意を爲すの已むなきに至るを保し難い、この場合一切の責任は一にかかつてソ聯側に在ることを銘記すべきである

日ソ雙方冷靜を持す

【モスクワ十五日發同盟】ソ聯邦政府は東郷大使が十四日リトヴイノフ外務人民委員と會見した際漁區競賣の延期方を懇請要求したにも拘らず十五日午後二時豫定通りウラヂオストツクにおいて漁區の競賣を實行した模樣である、尤もソ聯邦政府は漁區競賣の實施については未だ何等公式發表を行つてゐないが、十四日の東郷、リトヴイノフ會談において日本側は飽くまで競賣不參加の强硬決意を通告し雙方相譲らない儘で十五日には何等意見なく日ソ兩當局とも冷靜を持してゐる

斷乎決意

獨軍がプラハを占領
各地とも極めて平靜

【プラハ十五日發同盟】獨、チエ國境線に待機中のドイツ國防軍はヒトラー總統の進軍命令に基き十五日早朝よりボヘミア、モラヴイア兩地方に進駐を開始し、同日午前早くも首都プラハに進駐同市を完全に手中に收めた、一方チエッコ政府も改めて國民に對し無抵抗を布告してあることとて各地とも何等衝突事件發生せず極めて平靜である

ドイツはチエッコ民族の獨立を否認しドイツの保護下に置くに至つたのである、而もチエッコの特質に相當する自治を許したに留まり完全なる自治の文字を避けてゐるのである、外交界方面ではこれをもつて大ドイツ國を完成したドイツとしては最早民族外交の必要を認めて居らず、今や大軍備を背景とする權力外交へ轉換したものと指摘してゐる、從つて民族自決的解消方式は歐洲政局から全く葬り去られた訳で今後の歐洲政局は果しなき軍擴と我むしやらな權力爭奪に終始するものと見られてゐる

チエッコ各地に自治政府

【ベルリン十五日發同盟】ドイツ政府はチエッコ民族の特質に相當する大要左の如き自治をチエッコ各地に施行するものと見られる

（一）現在のチエッコ民族の居住地をドイツ國內チエッコ特別區域とし自治政府の設定を許す（一）チエッコ軍隊を解散しこれに代りドイツ軍隊を駐兵せしめ當分チエッコ人の軍隊を置かぬこととする（一）內政は可及的にドイツ內政に順應せしめ特に反ユダヤ法を即時適用す（一）通貨はマルクにリンクせしめ關稅は當分存置せしめる、但し通貨の單一化は即時實施を避ける（一）民衆を獲得するために勞働戰線組織を即時移入設置する

ヒ總統プラハへ
感激的な入城情景

【ベルリン十五日發同盟】ヒトラー獨總統は十五日午前ベルリンを出發、ドイツの保護國と化したチエッコのボヘミア及びモラヴイア地方の視察に上つた

【ベルリン十五日發同盟】ヒトラー獨總統は十五日午後七時十五分親衛隊を隨へドイツの保護領と化したチエッコの首都プラハに乘込んだ、住民歡呼して總統の歷史的プラハ入城を出迎へた

【プラハ十五日發同盟】大ドイツ統下に化したチエッコ首都プラハへのヒトラー總統の歷史的入城は十五日夜行はれた、總統は國防軍總司令官カイテル將軍とリッベントロップ外相、ヒムラー親衛隊總理、デートリッヒ新聞部長等新政府の首腦を引具れ國防軍の精鋭に前後を護られて自動車を連ね十五日午後四時四十五分ボヘミア國境リーパからチエッコ領內に入り、折柄の吹雪を衝いて午後七時四十分堂々プラハに乘込んだ、プラハ市內は既にドイツ軍の來着で治安回復しいかめしく軍隊整列する裡を總統一行はチエッコ中央政府の廳舍であつたフラジン城に入り、同時に城頭高くドイツ國旗が掲げられた、プラハ市在住ドイツ人達は總統親らのプラハ入りに熱狂の渦に溶れ進駐の軍隊と相擁する感激的な情景が展開された

權力外交へ轉換
傳統政策を捨てて

【ベルリン十五日發同盟】ドイツが今回チエッコ進駐を敢行しチエッコをその保護下に置いたことは對外に於けるドイツ外交政策の根本的轉換を示すものと見られてゐる、即ち從來ヒトラー總統は歐洲に於ける民族自決をドイツ外交の根本方針の一つなりと中外に聲明し、政府當局も亦常に他民族をドイツに併合することはヒトラー總統の意思に反する旨反復言明したが、遂に傳統政策を捨てて十五日

ルテニア地方を洪軍が完全に占領
最後通牒を送り割讓を要求

【プラハ十五日發同盟】ハンガリー軍はドイツ軍のチエッコ進入と呼應して機械化部隊並に空軍掩護の下にルテニア地方に進駐を行うてゐるが、プラチスラヴアーよりの報道に依ればハンガリー軍は十五日午後ルテニア地方を完全に占領したと云はれる

【ブダペスト十五日發同盟】アバス通信ブダペスト支局の報道に依ればハンガリーのチヤーキー外相は十五日ルテニア自治政府首相ボロシン氏に最後通牒を送りルテニア地方の割讓を要求、十五日午後八時までにその回答を迫つてゐると云はれてゐる

ルテニアも獨立宣言
建國二十二年で三分

【フスト十五日發同盟】チエッコのドイツ併合、スロヴアキアの獨立宣言と共にルテニア今後の成行が注目されてゐたが、ルテニア自治政府議會は十五日遂に獨立を宣言しボロシン首相は此旨スロヴアキア自治政府に通告した、これに依つてチエッコスロヴアキア共和國は建國二十二年にして完全に三分され中歐政局からその姿を沒することとなつた

スル兩地方の將來
獨逸宣傳當局が發表

【ベルリン十五日發同盟】スロヴアキア、ルテニア兩地方の將來に關しドイツ宣傳當局は十五日非公式に左の如き意見を發表した

スロヴアキアは獨立國である、チエッコがドイツの保護下に入りドイツの一州となつた今日においても獨立國としてドイツの保護を受けることとならう、ルテニアに對してはドイツは現在關心が少い、獨立の儘ハンガリーの保護を受けるか、それともハンガリーに歸屬しポーランド、ハンガリー共同國境成立となるかはハンガリーとルテニアとの間で解決されるであらう

內に入つたのを確認してゐる、スロヴアキアとウクライナの獨立宣言は今後のバルカン諸國の國境變更への第一步で、ポーランド、ルーマニアもウクライナ問題の進展に連れ新國境劃定問題の渦中に登場する形勢で外交界の一部では過般來のイタリー軍の大動員は今次のドイツの飛躍的行動のカモフラージだつたと見てゐるものもある、ドイツの鮮かな離れ技は昨年のズデーテンと同樣人々をアツと言はせた形である

獨逸に併合か
メーメル、ダンチッヒ

【パリ十五日發同盟】疾風迅雷のチエッコ併合によつてドイツの中歐制覇は茲に確乎たる地歩を確保するに至つたが、十五日ベルリン發のアバス通信報に依ればメーメル及びダンチッヒ自由市在住のドイツ人も亦これに刺戟され、明十六日ドイツ政府に對し兩市をドイツに併合しヒトラー總統の保護の下に置かんことを要請するであらうとの說がベルリンで行はれてゐる

安民布告令

【プラハ十五日發同盟】チエッコ內に進駐したドイツ派遣軍總司令官バラスコヴイッチ將軍は十五日プラハにおいてヘンライン氏の任命發表とともに全チエッコ人民に宛て左の安民布告令を發した

今後プラハ中央政府は勿論行政機關は擧げてドイツ政府の管轄下に置かれることとなり、警察、郵便、鐵道その他の公共機關は總べて從來通り活動を續けることを要望する、人民は各自その業に安んじ冷靜を持し當局並に政府の命令に從つて秩序維持に協力されたい

猶太人狼狽

【プラハ十五日發同盟】ドイツ國防軍は十五日午後にプラハ全市を手中に收め且チエッコ當局と治安維持の方法に就き折衝中であるが、チエッコ當局はラヂオを通じドイツ軍の入城に際しては平靜を保つやう市民に勸告してゐる、市內の辻々にはラウドスピーカーの周圍に多數の市民が集まり光榮な前途の放送に聞入つてゐるのが見受けられる、プラハには約三万五千のユダヤ人と千名の亡命ドイツ人が住んでゐるが彼等は今や國外脫出の方法つかず隱れ家を求めて市內を右往左往し狼狽その極に達してゐる

英佛は援助せず
チエッコ問題と列國

伊國　【ローマ十五日發同盟】ドイツの東漸政策の具現即ち今回のチエッコの事實上の併合に關し十五日のイタリー各紙は第一面に「チエッコスロヴアキアは既に國家としての存在を失ふ」と大見出しを掲げドイツ軍隊のプラハ進駐を報道し、ボヘミヤ、モラヴイアが事實上ドイツに歸屬し、スロヴアキアがハンガリーの勢力圈

英國　【ロンドン十五日發同盟】ハリファックス英外相は十五日午後の上院質問時間において「チエッコに國境保障の義務は最早無き」旨英國政府の態度を闡明して左の如く述べた

昨年十月四日のインスキップ國防調整相の言明は今日の事態に則せずその協力は消滅した、從つて英國政府は今後チエッコ國境保障の義務ありとは最早思惟し得ない

佛國　【パリ十五日發同盟】ドイツのチエッコ合併に對する英佛兩國の態度は各方面注目の的となつてゐるがボンネ外相は十五日午後佛下院外交委員會で今回のチエッコ問題につき詳細說明を行つた後、英佛兩國はドイツ側今回の措置に對しチエッコ政府援助の意向は全くない旨左の如く言明した

英佛兩國にはチエッコ援助の法律的義務はない、道義的にもチエッコ政府は自らドイツの處理に服し、特に英佛兩國に對して獨立維持の援助を依頼したのではない、故にチエッコ援助の義務はない、以上の點において英佛兩政府の意見は全く一致してゐる

獨の態度は遺憾と
英首相が見解披瀝

【ロンドン十五日發同盟】チエンバレン首相は十五日午後の英國下院においてチエッコ解體を廻る中歐の情勢に對する英國政府の見解を披瀝し「英國はチエッコの國境を保障する義務は有しないがドイツのとつた態度は遺憾とする」旨を述べ英國がチエッコ政府に與へたクレヂット一千万磅と未使用の六百十五万磅は事態が明瞭となるまで使用を停止し、更に英獨通商交渉のためのスタンレー商相及びハドソン貿易相の渡獨は延期する旨言明した

紐育株式暴落

【ニューヨーク十六日發同盟】ヨーロッパ政局の慌しい情勢、殊に英國方面のチエッコ見殺し意向を反映し十六日のニューヨーク株式市場は引際に至つて俄然多量の賣物を注がれて暴落し、有力株は一時一弗乃至四弗方落した、この間若干のマパラ株は一弗未滿方回復したものの維持出來ず、多數株式は結局本日の安値で引けた

ヘンライン氏が辨務官に

【プラハ十五日發同盟】ドイツ政府は新たに保護國となつたボヘミア、モラヴイア地方市政の責任者として十五日現ズデーテン大管區知事ヘンライン氏をボヘミア・モラヴイア地方辨務官兼大管區知事に任命した

チエッコ大統領歸還の途に就く

【ベルリン十五日發同盟】ヒトラー獨總統との歷史的會見を終へたチエッコ大統領ハーハ博士及びチエンバウコスキー外相は十五日午後ベルリンを出發、プラハに歸還の途に就いた

競賣については未だ報告はない
衆議院豫算總會　有田外相が答辯

【東京十六日發同盟】十六日の衆議院豫算總會は午前十時二十五分開會、陳頭日ソ漁業問題に關して

三善信房氏（政友）漁區競賣期限たる三月十五日は既に經過したが其後の經緯如何

有田外相　東郷リトヴイノフ會見は十四日も續けられたがソ聯側は依然從來の要求を固持し十五日の競賣延期方申出に就てもこれに應じなかつた、故に東郷大使は日本はこの競賣に參加しない旨を言明し、ソ聯がそれにも拘らず一方的に競賣を強行するならば日本はその結果を承認し得ず、從つてその結果に就てはソ聯が一切の責任を負ふべきものであると申入れた、十五日浦潮で行はれてゐる競賣に就ては未だ何等の報告も來てゐない

三善氏　最惡の場合に對する政府の最後の決意如何

外相　最後の決心に就ては最も有效適切な手段を執ることに方針を決定してゐる

三善氏　北樺太石油試掘期限は十六年十二月となつてゐるがソ聯側の惡辣なる妨害に依つて茲二個年は何等の成果も擧げてゐない、右に就いて政府はどう考へてゐるか

小島燃料局長　今までソ聯側の妨害のため豫定の試掘が出來なかつたのであるから我方としては十六年末をもつて期限が切れるものとは認めてゐない

次で山道襄一氏（民政）豫算編成に當り政府の事變認識を質せば

平沼首相　我國は東亞に於ける指導者とならねばならぬことはその大使命であるこの使命を果すには必ずしも武力に依るとは限らないが現今の世界の大勢から見ればどうしても先づ國防の充實を念に置かねばならぬ、從つて豫算編成に當つてもまづこの點を中心に考へねばならないのである、蔣介石は地方政權に墮したが尙長期抗戰を待つてゐる、支那の有力者中には東亞の大勢を考へて東亞を歐洲勢力の植民地とせず、また共產思想の蝕む所たらしむべからざるに思ひを致し東亞の新建設に力め、文化、國防、經濟の見地から日滿支三國提攜體制を結成すべしと考へるものである、この考へに基いて如何に長期に亙るとも今後の國家豫算はこの目的のために立案編成すべきものと考へるのである

とその信念を披瀝し午後零時二十分一時休憩

宜昌、鹿角を猛爆
海の荒鷲悠々と歸還

【上海十五日發同盟】陸軍報道部發表――海軍航空部隊○○機は十四日再び宜昌を空襲し市內軍事施設及び兵營を爆擊、これを潰滅に歸せしめ全機悠々歸還した、又有力な別働隊○○機は同日鹿角の第二兵營を猛爆し兵營及び軍需品倉庫を爆破、これに多大の損害を與へ全機無事歸着した

商工行政機構全面的に改革
四月下旬を期して

【東京十五日發同盟】長期建設に即應する商工行政機構の全面的改革案は既て商工省に於て調整中であつたが大體左の如き改革案大綱を決定この改革に要する經費は本年度豫算と經費へその增加分二万円を昭和十四年度追加豫算として今議會に提案することになつたが右改革により事變勃發以來戰時重要物資の非常統制に重大なる役割を勉めた臨時物資調整局は廢止となりその機構は爲替許可事務を管掌した同局第六部以外は全部商工本省に吸收され本省全機構は物資別に編成替へされて大臣官房の外に總務、鑛山、鉄鋼、機械化學、纖維、貿易、保險の七局及び轉業對策部（或は更生部）の一部となり外局としては現在の貿易、燃料の二局の外に更に戰時低物價政策遂行のため物價局（外局）が新設されて三外局となつた、しかしてこの全面的改革に要する商工省官制改正案を始め物價局新官制案、貿易局及び燃料局官制案に就ては來る四月一日實施を目標としてその調整に着手したが四月一日實施は事務手續上實現は困難であるから商工省機構の改革實現は四月下旬となるらう

商工行政機構改正案大綱

本省大臣官房　現在の祕書、文書、統計、會計の四課を總務局四課に分ち生產力擴充及び物資動員の二計畫に必要なる綜合的事務を管掌し更に滿洲支那の經濟開發計畫の遂行資施などの事項を司る

鑛山局　鑛業法施行に關する事項

鐵鋼局　鐵、鋼鐵、特殊鋼に關する一切の事項

機械化學局　自動車、工作機械などの事項、その他の化學產業に關する事項

纖維局　纖維及びその製品、皮革木材等に關する事項

殖產局　商工會議所、中央市場、倉庫業、取引所、百貨店などに關する事項、工藝振興、不正競爭防止等の事項を司る

保險局　大體現在通り

轉業對策部（或は更生部）　現在の分課に加へて組合及び金融關係の事項を司る

外局　物價局第一、第二部とし一部に總務及び物資の二課、二部を一、二課とす

貿易燃料局は大體現在通り

その日その日

○チエッコを保護領とし大獨逸今や完全に中央を制覇。疾風迅雷、旭日昇天の勢ひ

○英佛は空しく目を睜るばかり。歐洲の新秩序は瞬く間に急展開、防共陣營は飛躍的に强化

○獨逸の東方進出の途は着々と開かれる。赤色ソ聯は愈よ孤立する

○ヒトラー總統プラハに入城して今度は何れを睥睨する？今や單に獨逸のヒューラーにあらず

○隱忍自重も自ら限度がある。斷乎として行へば鬼神も避くる用意がある

○官道の刷新と官吏の自戒自肅。年度末出張の問題のみに限るまい

人事

▲山瀨肇氏（昭和製糖專務）十六日臺北に歸る

▲栗田義一氏（臺灣興業常務取締役）十七日空路來臺（鐵道ホテル）

無絃琴

オーストリヤを合併しズデーテンを手中に收めた獨逸は更に進んでチエッコを獨逸の保護領化した。大獨逸帝國の理想を着々と實現するヒトラー總統の得意想ふべしだが一方に於て英佛の現狀維持、民主主義陣營は斯くて愈よ秋風落寞の態である▲獨逸の目覺ましい進出は伊太利の興隆と相俟つて歐洲のバランスに一大變革を齎した。人口だけで見ても獨伊の人口は從前に於ても合せて一億二千七百万で英佛の八千五百万に比し遙かに優勢であるが獨逸がオーストリヤを合併しチエッコを保護領とし更に中歐諸小國に覇を唱へるとなると獨伊の防共陣營は英佛に對して壓倒的優勢となるわけだ▲更に又獨逸の東方政策の途が今後ぐんぐん開かれて行き、獨逸が中歐に於ける覇權が確立されれば東方に勢力を伸ばす事も易々たる次第でソ聯にとつても大脅威たる事は疑ひない。歐洲の地圖は獨逸の思ふ儘に塗り變へられて行く。

長期建設だっ！　人一倍丈夫に働くにはエビオス錠だっ！

疲れを知らない體力　それには健康であることが絕對必要です。――精神的の仕事にも肉體的の勞務にも、倦まず、疲れず、元氣一杯働らくことが出來るのです。殊に現在の如く國家の總力戰が要求される時は、國民の一人々々が病氣知らずにその全能力を發揮すべく、旺盛な體力を維持しなくてはならないのです。

丈夫な胃腸が必要だ　胃腸さへ丈夫であれば、健康の三大條件である…食慾、消化、便通の狀態が、いつも正常に保たれ延いては毎日の食物を完全に榮養化して活動力を高め得るからです。

この際、エビオス錠が貴重な役目を果します　ヴィタミンB複合體を自然物中最濃厚に含有する榮養素で、胃腸の機能を强めることにより食慾を常態に保ちます。食物の消化吸收を促進して榮養を改善します。筋力を高め、活動力が倍加されるからです。

藥用には麥酒酵母でなければならぬ　……ことは周知の事實で、ヴイタミンB複合體の天然の最高給源だからです。麥酒酵母以外にも酵母には、パン酵母などもあり、外觀上は麥酒酵母に類似するもB複合體の含量に於ては格段の相違があり藥用には不向です。エビオス錠は大日本麥酒會社の麥酒酵母を原料として製した純國產の麥酒酵母の製劑です。

三〇〇錠…一圓六十錢　一〇〇〇錠…四圓八十錢

馬越藥學博士創製　濱谷農學博士監製

エビス・アサヒ・サクラビール・ユニオン麥酒釀造元　大日本麥酒株式會社

東京市日本橋區本町二丁目　株式會社　田邊元三郎商店

大阪市東區道修町三丁目　株式會社　田邊五兵衛商店

御誓文渙發記念日

十四日は五箇條御誓文渙發記念日に當るのでこの御誓文の御精神を體し全國民を融和一體となつて國民精神總動員の趣旨を實現するため平沼首相を會長とする中央融和事業協會では十四日午前九時半明治神宮に國民融和祈願祭を執行、國民精神總動員中央聯盟並に東京市では十四日午後一時半から日比谷公會堂で「五箇條御誓文奉戴記念大講演會」を催した(寫眞は祈願祭參列者と退出の厚生大臣)

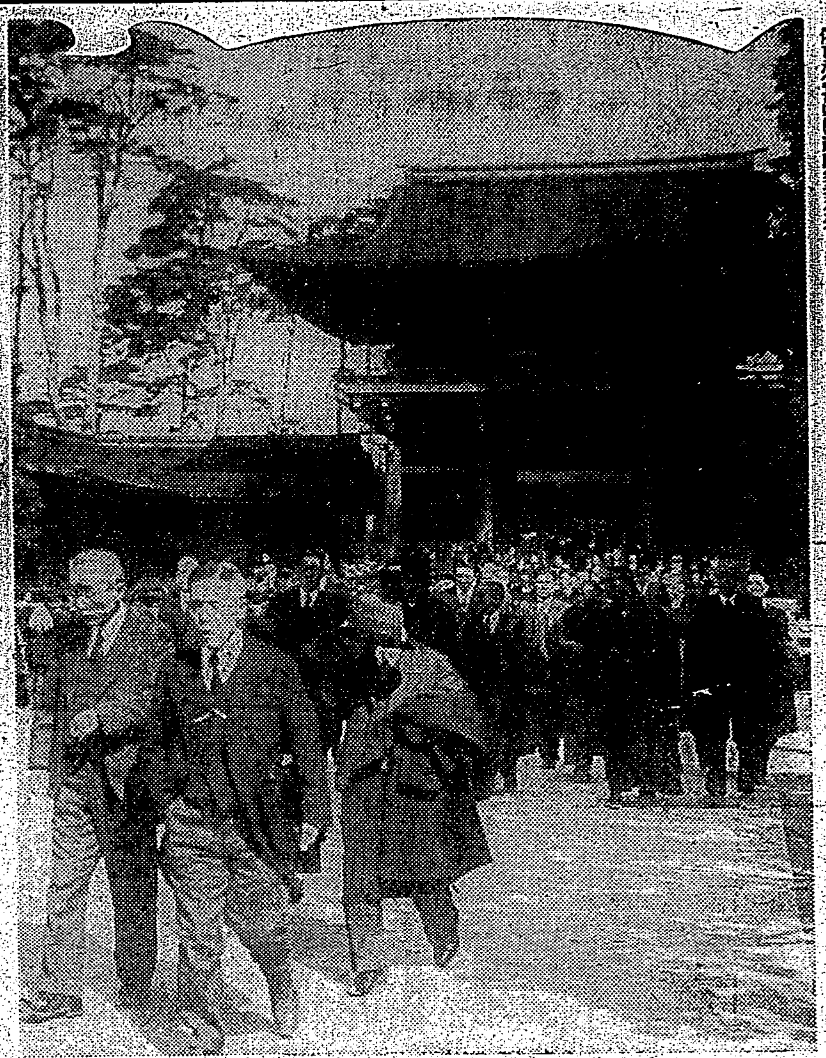

異邦の學徒らにも 學窓巣立つ喜び

日本留學の功成つて歸國

【東京十六日發本社特電】卒業に入學に若人の胸は躍る春——遠く東方の光を求めて異國より集へる學徒の間にも同じ喜びが訪れる中にも鷲等の辛酸を嘗める事五ヶ月春と共に輝やかしい飛躍を許されて新たなスタートを切る南米ペルーの青年學徒夫妻と、學成つて留學生最初の稱號に輝やき歸國する印度留學生等々、ペルーから來た青年學徒夫妻は、渋谷區鶯ヶ丘のアパートから毎日西大久保の國際學友會館に日本語の勉強に通ふラフアエル・ダヴイラ君(二〇)と愛妻グラシエラさん(二〇)だ、ダヴイラ君はペルーの首都リマのサンマルコス大學理學部出身で、天文學と地震學を學ぶべく外務省の招致學生として昨年十一月日本を訪づれ新婚早々の夫人を同伴來朝したものであるが、招致學生として學費は二人分しか支給されない、向學心が夫婦愛に燃ゆる二人は畫は國際學友會館に、夜は捩智復習に日本語の勉強に沒頭する事五ヶ月、夫君はこの新學期から京都帝大理學部に入學、主任教授上田博士の指導を受け宇宙物理學科地球物理學を專攻する事になつて居る、あとの一人は印度留學生カラデユール・リンガツパ・ナンジヤツパ君(二七)で昭和十一年一月來朝、國際學友會館に寄宿して日本語を學ぶと共に外務省の斡旋で東京商科大學本科生として研鑽を積けこの程學成つて目出度く商學士のタイトルを獲得した、同君の卒業論文は「二宮尊徳とその報德社」と云ふ題である、卒業と共に八月末歸國、本國商工省貿易課に入る事になつて居る同君は、日印親善のため努力すると語つた

北京、上海二ヶ所に 慶應の大陸宿舍

大陸視察の足溜りに

【東京十六日發同盟】先づ大陸を見なければと學業の餘暇に滿支へ視察旅行を試みるのは目下學生間の一つの傾向とまでなつてゐる、慶應大學では自校學生の大陸視察に便利な足溜りを提供するため北京、上海の二箇所に「慶應大陸宿舍」を設ける事となつた、同校では昨年の夏休に約二百名、冬休に約百名の學生が渡支してをり之らの學生が口々に宿舍難を訴へてゐるところからこの話が持上つたもので既に北京、上海兩三田會の斡旋で建物も決まり目下詳細なプランを練つてゐるが何れも百人以上の收容能力を持つ大きな宿舍として今年の夏休までには完成させ學生大陸行の良き足溜りとする筈

懷しの學び舍と けふからお別れ

島都の九小學校卒業式

十六日は島都小學校九校兒童二千百二十二名の晴々しくも一齊に巣立つ嬉しい卒業の日である、擧ぐる君が代奉唱、聖壽の萬歲裡に憧かれの上級學校に限りなき希望を抱いて又非常時下の少國民として一齊に飛び込んで行くのだ、思ひ出多い學び舍も今日から懷しい母校である、懷しみの恩師よ、懷しの學びの庭よ、サヨナラ!「螢の光」に送られてニコヤカに校門を出て行く、これら小國民の前途に幸あれ、尚卒業生二千百二十二名を男女別に見ると男千百十名、女千十二名で上級學校志望者は男女共で千六百餘名に上り殘る五百餘名が就職又は家事從事を希望してゐる由である

大陸へ憧れて 豆戰士ら渡支

末廣小學校から四十名

聖戰の興亞大事業に參加のため昨年度來から新春にかけて大陸渡航を志すものがやうやく増加の趨勢を見つつあり、本島は一衣帶水の特殊環境からこの大陸進出者は日を逐うて激增してゐるが、この大陸開拓者に交つて紅顔の少年戰士も多數に上つて居り、既に台北市末廣高等小學校では最近までに現地の要請に應じ四十名の見習が晴れの卒業も待たで父や兄が居る大陸に憧かれ、豆戰士として雄々しく進出してゐる、彼等はいづれも給仕又は小店員となり新支那建設に小さい力なりとも一役を買つて乘り出す事になつて居りその活躍が待たれてゐる

臺大は廿四日卒業式

台北帝國大學では二十四日午前十時より附屬圖書館に於て同學文政理農醫學部及附屬農林專門部卒業證書授與式を舉行する由

德王氏の令息等來朝

【下關十六日發同盟】新生蒙古建設の意氣に燃ゆる自治政務首腦德王氏の令息ドガルソロン君(二三)は蒙古貴族の子弟六名と共に十六日朝下關入港の興安丸で來朝直ちに東上した

二勇士が戰病死

石本部隊の戰病死者は十六日原隊から次の通り發表された

歩一 東 春市(熊本縣球磨郡)

歩一 櫻井 敏二(台北州羅東郡)

廣東安民挺身隊結成

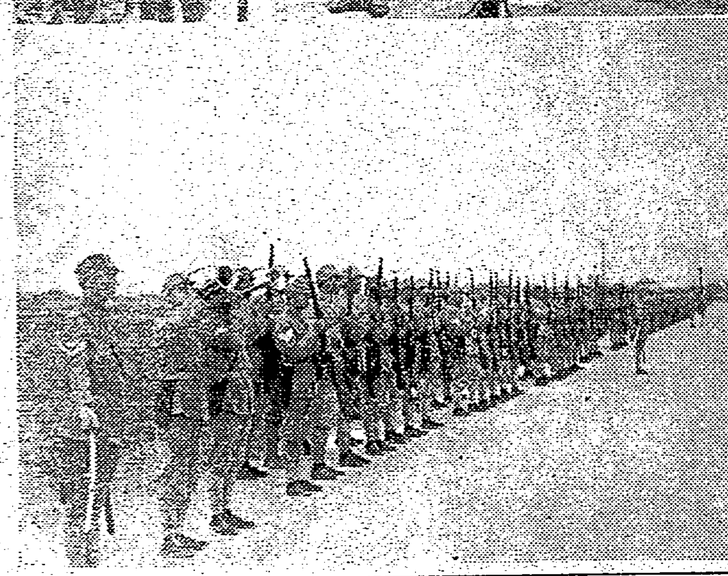

廣東の復興運動に呼應して安民を期するため陸軍記念日の佳き日をトして花縣清潭城內廣文室に於て廣東安民挺身隊の結成式が行はれた、寫眞(上)は式場に於ける綱領の朗讀(下)は隊員の勢揃ひ ——陸軍省許可濟——

最後の抵抗策にと テロ團を强化

斷末魔の重慶政府

【北京發本社飯井特派員】斷末魔の苦しみにあへいでゐる重慶政府は最後の抵抗方法として陳果夫兄弟の如きテロ團の强化を目差してゐる、即ち上海に潜入したテロ分子は藍衣社、CC團、三民主義青年團等の國民黨系及び共產黨系のもので、更に上海各機關聯合特務隊聯合辦事處(通稱特聯處)なる各テロ團を打つて一丸とした聯合機關を設けて、テロ行爲の完全な活動をさせる事になつたが、特にこのテロ團中最も豐富な資金を持ち、暗殺訓練に長けたものは藍衣社系統の戴笠を總指揮とする中華青年鐵血除奸團で、上海では支團長周偉烈の下に調査、情報、監視、實施の各科を設けて傍若無人の振舞をつづけてゐる

東京府で各戰線へ 軍役奉仕團を派遣

皇軍慰問と汗の奉仕

【東京十六日發同盟】東京府參事會では十六日昭和十四年度社會教育費追加豫算として二万二千円を可決したが、東京府聯合青年團ではこの追加豫算により來るべき新年度を期し北支、中支、南支の各戰線に軍役奉仕團を派遣皇軍の慰問と勞働奉仕により戰線の勇士に銃後青年の赤誠を披瀝することとなつた

ル大統領の令孫橫濱へ

【橫濱十六日發同盟】日露戰爭の調停に乘出した當時の米國大統領セオドル・ルーズベルト氏の令孫クエンテイン君(二〇)が渡支の途中十六日未明橫濱入港のエムプレス・オブ・エーシア號で來朝した、同君はハーバート大學で美術專攻の學生であるがボストン博物館の給費生として香港に約四ヶ月の豫定で印度、支那民族の研究を行ふ筈

司法保護の評定

けふ公會堂で總會

台北州聯合保護會主催、台灣三成協會後援の第二回台北州司法保護委員總會は十六日午前九時半より台北市公會堂に於て戸水知事、池內台北地方法院長、伊藤高檢次席檢察官長、中村法務課長、石井市尹、長尾辯護士會長並に關係者委員約三百名出席の下に開催、先づ德永州教育課長の開會の辭に次いで神宮及び皇居遙拜、皇軍の武運長久祈願並に支那事變戰歿將士英靈に默禱を献げ物故司法保護事業功勞者にあつて戸水會長式辭を述べ次いで功勞者として高橋良藏師、武生主藏氏、水野啓氏の三氏に對する表彰狀並に記念品の手交があり、引續き高等法院長代理下條檢察官、台灣三成協會長代理牟田技師等の祝辭に次いで溫野全日本司法保護事業聯盟會長、鈴木輔成會長外全島各聯合保護會其の他の祝電披露の後、緊急動議として總會終了後台灣神社に代表參拜、阪田副會長乃至總員の提議あり電文を會長一任となして滿場一致可決、次いで協議會に入り戸水知事を議長に推擧、冒頭議事審議順序變更の動議に基き先づ諮問事項の答申に入り「司法保護事業運營上社會一般との連絡を一層緊密且つ圓滑ならしむべき具體的方策如何」との諮問事項は委員會附託とし其答申案を總會に提出する事となり、晝食に入つた

(寫眞は會場)

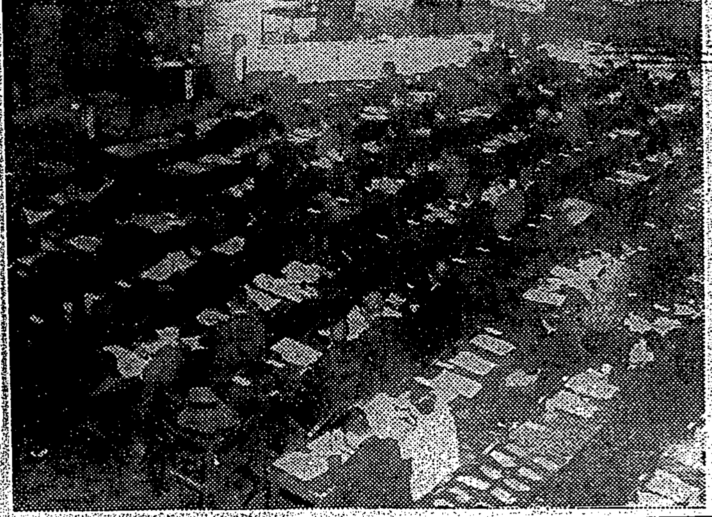

新秩序建設の傘下に

山西一帶に朗色漲る

【北京發本社飯井特派員】山西の臨汾を中心とした地方の東亞新秩序建設運動は各縣公署が主體となつて實施し、三日以來運動開始と共に一般民衆はこの運動に欣然として參加し各縣城はスローガンを大書した旗、極彩色のポスターの波に包まれ、運動會をはじめ各種演藝會などを實施するなど運動にふさはしい華やかに堅實なプロで官民の歡喜も絶頂に達した、七日は各縣公署主催の下に民衆大會を開催九日は〇〇部隊管下の各縣聯合大會を臨汾で開催、皇軍が山西に入つて以來の盛觀を呈した

大稻埕檢番で禮儀作法講習會

北署の肝煎りで本島人藝妓に內地式禮儀作法を體得せしむべく講習會を開催し好成績を收めたので十五日より六月十七日迄十四週間に亙り第二回禮儀作法講習會を開催する事となつた、今回の講習員は公學校四年修了以下のもので國語をやや解するものである

臨床座談會

臺北臨床座談會では十八日(土)午後七時半から江山樓に於て第二回例會を開催するが當日は高橋帝大教授の「最近の泌尿器科領域に於ける二、三問題に就て」と題する講演の後、學術映畫を上映する由

蛇毒の研究で 王氏醫博に

台北帝大醫學部の藥理學教室員、王人善氏は先般來京都帝大に學位請求論文を提出中であつたが去る十三日同大學教授會に於て審査通過した、台北帝大の杜教授に入電があつた

王氏は昭和五年臺北醫學卒業後臺北醫院雲英內科に臨床を研究昭和六年から母校の藥理學教室臺北更生院及び中研等に於て杜聰明教授指導の下に藥理學を研究した篤學の士である

提出した論文は主論文が「台灣產主要蛇毒の家兎血液凝固に關する實驗的研究(二篇獨文)參考論文は「台灣產蛇毒の中樞作用に及ぼす作用」外九篇である、右につき杜教授は語る

王人善君は私の教室で約八ヶ年間熱心に阿片癮者及び蛇毒に關する研究を遂げて數多の業績を發表してゐます、今回京都帝大に提出した主論文は臺灣產主要蛇毒の家兎血液凝固に關する興味ある研究であつて王君は龜殼花、青竹絲、百步蛇、眼鏡蛇及び雨傘節の蛇毒を用ひ家兎に就て血液凝固時間、血餅凝縮力及び之等各種蛇毒の血液凝固要素に及ぼす影響を試驗管內及び生體內に於て一々研究し殊に蛇毒の種類及び毒素に因るその作用强度の異同を系統的に檢索して蛇毒の血液凝固阻止及び促進作用の機轉を明かにしたものです又他面に於ては試驗管內に於て種々なる止血藥を用ひて龜殼花蛇毒の血液凝固阻止作用を抑制若くは減弱せしめ得ることを證明しまして毒蛇の咬傷の救急處置に對しても裨益する所が少くないのであります

京漢沿線の住民 續々と歸る

治安取戾した冀中地區

【北京發本社飯井特派員】冀中地區は過般の皇軍の包圍作戰及び京漢線以西の大討伐によつて著しく治安も回復し、難民は續々と故鄉に歸還してゐる、皇軍の威力で平和を取り戾した各縣の住民歸來狀況は次の通りで非常な成績を見せ茲十日前位には全住民の歸還を豫想されてゐる(二月下旬調査)括弧內は歸來率

容城九、〇〇〇人(五)新安九、〇〇〇人(九)安新二、二〇〇人(五)高陽六〇〇人(一)安國一、六〇〇人(一〇)博野三、一〇〇人(八)安平一、〇〇人(三)蠡縣六、六〇〇人(一〇)饒陽五〇・八(一)深澤九、〇〇〇人(七)束鹿二〇〇人(八)晉縣一、八〇〇(五)辛集八五〇(五)京漢、津浦沿線中間地區のもの

子供理科の會 淡水へハイク

台北子供理科の會では來る十九日第四回の採集旅行を淡水方面に行ふが、當日は午前九時半迄に台北驛に集合、汽車で淡水下車、淡水從場附近にて動植物を採集しつつ專門家の指導を受け、午後五時半台北着解散の豫定である、最近は同旅行に父兄母姉の參加も激增したが目下淡水は滿ハ英の花の盛りでもあり、大人に取つても樂しいハイクであらう、向は團體申込の都合もあるので參加會員は十七日までに旅費二十九錢を添へ自分の學校の先生又は兒玉町コダヒラ製作所に申込まれたく當日雨天の際は二十六日に延期

新發賣 ¥1.50
ニキビよさらば! 決定的洗顏料遂に完成す!
コロイド硫黃にペクチンを配した決定的な洗顏クリームです。ニキビ・面皰・色黑・大きな毛穴でお悩みの方にのみおすすめ致します。
試用 七日分 切手十三錢
東京・銀座 ヤラク 代々木上原

父津島松次儀病氣加療中ノ處本朝死去仕候ニ付此段御通知申上候
追而葬儀ハ明十七日午後四時ヨリ三橋町臨濟寺ニ於テ佛式ヲ以テ相營ミ申候
昭和十四年三月十六日
男 津島才次(出征中)
母 津島ナツ
妻 銑取サヱ
親戚代表 前田博

映畫と演藝

◆タイゲキ 晝十二時上映 1臺日ニュース 2風 3テスト・パイロット

◆國際館 晝一時上映 1臺日ニュース 2パテーニュース 3ソレルと其の子 4火の夜

◆芳乃館 晝一時上映 1不死身の自動車 2エキストラの少女 3時局演藝風景 大毎ニュース 4伊達大評定

◆新世界館 晝一時上映 1パテーニュース 2飛猿天魔峽 3エノケンのちやつきり金太(前篇) 4同(後篇)

◆大世界館 晝一時上映 1臺日號外 2兩國劍雅子 3臺日特報ニュース 4幼い英雄達 5美ち奴椿木のアトラクション

◆第二世界館 晝一時上映 1人肌觀音 2新妻道中 3長脇差試合

◆榮座(合同劇) 1へその災難 2音のはく手 3雪の夜の嘶し 4ほけつの水

あすの天氣

臺北地方 南東の和風曇後驟雨

北部地方 南東の和風曇後驟雨

東部地方 北の和風曇後驟雨

西部地方 北の和風曇

南部地方 北の和風曇

概況(十六日) 七七六粍の高氣壓はバイカル湖方面に滯留し本島は北部が雨他は一般に曇、近海は北東の疾風漸次稍高し

定期航空

△內臺定期航空(下便)福岡號は十六日午前六時五十五分臺北着、乘客は次の通りである 金光邦三(權藥士)松尾信彦(會社員)高須隆十代(商業)菅呂文作(官吏)桐原金義(商業)外四名

獨逸映畫鑑賞の夕

趣味の山會では十七日(金曜)午後七時から市公會堂中集會室で同會三月談話會を開催するが當夜は特に趣味向上を主とした獨逸宣傳教育映畫を始め歐洲各國最近の軍備を語るオール・トーキー十六ミリ等が無料公開される筈で時節柄多數同好者の出席を歡迎してゐる

髯にもいろいろ にもいろいろ いろいろあるのに 斷然もてる 慰問袋の 圓形淺田飴
定價 20 50 70 100
圓形淺田飴
本舖 東京 堀內伊太郎 ・ 各藥店にあり

流感・肺炎・氣管支炎・扁桃線炎 特効吸入藥 カンピロン
合理的吸入療法
本品は上圖の如く普通の吸入器で一日數回之を吸入する。病源に直接作用し、たんを切りせきを止め、肺結核等にも効あり
全國藥店にあり 大阪

新案特許 家庭瓦斯照明燈 あかるいガスランプ カタログ送呈

大阪市西區サツマ堀 近藤カーバイド店

大阪朝日・東京朝日新聞社入選歌(文部省檢定濟) 父よあなたは強かった 作詞 福田節 作曲 明本京靜 (松竹映畫主題歌) 歌手 伊藤久男・二葉あき子・霧島昇・松原操
到る處で、力強いこの歌が…
レコードはコロムビア時代

ワシミルク
育兒に最良 牛乳より消化容易
可愛盛り 乳兒時代はワシ育ち
藥店・食料品店に販賣

唐人お吉
かたく誓ったいとしい心 神の捉りよ、なぜ消す
お吉情史中の悲痛場面!! お吉鶴松の別離場面!!
唄吉 高田浩吉 台詞 田中絹代 台詞 高田浩吉 加茂川ながし 高田浩吉
ポリドール流行歌
PO-315

新發賣 小粒ノルモザン 胃腸病・胸やけ・胃痛に
後悔 舌の災ひ 後悔を悔なきよう

てんかん ヒシオ エキツー
富吉榮作

悩める者よ人生觀を建直せ（下）
神經衰弱の退治法

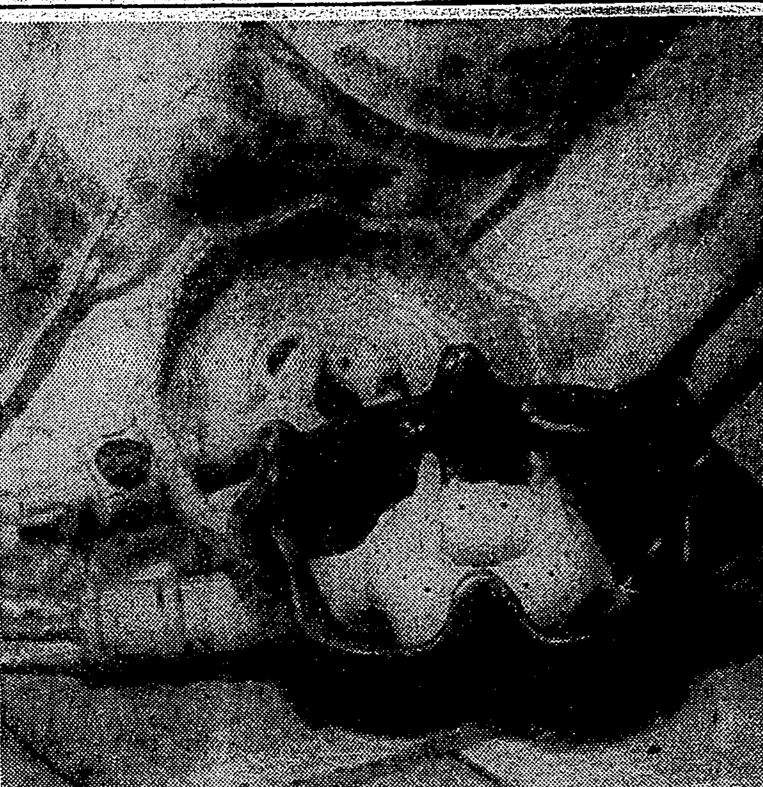

苦心の結實　代用品調べ（5）　瀬戸製のガスコンロ

処世上の人生觀を三つの型に分けるとすれば、一は理想本位、二は感情本位、三は事実本位と見られよう。理想本位とは、前もつて斯くあるべしといふ規準を定めて現実の状況を無視して、ひたすらその規準に自分及び他人をあてはめようとする考へであります、從つて養書に捉はれ、衛生書に捉はれ、流行の思想問題に捉はれて生ずる種々の煩悶は、この理想本位の考へ方から生ずるのであります、すべて「かうなくてはならない」と始めから決めてかかつて、しかも「かうでない」自分が情けなく、何とかして、「かうあらしめよう」と努力する、然し現実を考へない至の理想なのであるから「さうある」筈がなく益々あせり、悲觀し、劣等感を起すのであります

×　×

氣分本位の人生觀は前者のやうにひねくれては居ない、ただ一途に氣分のままに行動するのであります、いはゆる藝術家肌の人に多く見る傾向ですが、これでは一般人としては實社會とはなかなか調和して行けない結果になります

×　×

事実本位の場合は、一切の行動を事実と結びつけて行くといふやり方で、そこには如何なる理想も對當にされない、如何なる氣分も默殺される、事実から導かれた考へ事実から出發した行動、それらのものばかりが許されるのであります、氣分本位では困ることは前にも述べましたが、氣分のよいものがわるいといふわけではありません、氣分を無視して味はないといふ事ではないのです、例へば庭の雜草を除する、後が片づいて綺麗になるのを思ふ、決して差支へないことです、春先庭の木にたかる毛蟲をとり去つてしまふ、後はすつかり勢づいた綠りをたのしむ、結構なことです、必要に應じて氣分を無視して爲すべきをなす

その場合、氣分がよければ、なほ、結構であります、ただ、氣分がわるく、すすまない時でも、爲すべきは爲すといふことが肝要なのであります、そればかりでなく更に進んで氣分のよし、あしにかかはらないで爲すべきをともかく手をつけて行く、これが事実本位の大切な点である、ここに生の欲望を自覺し、それを發展させて行く機會が藏されて居り、ここに溌剌たる活動の源泉があるのです、常に事実ただ眞、事実本位の人生觀に依つて、進むことは、神經病に悩まされてゐる人の特に心を用ひたいと願ふところであります

上座と下座はどんな風にきめるか

「まあそれでは餘り高上りで」とか「それでは餘りお低うございます」などと平面な座敷で高いの低いのと、長々と大げさに押問答をするのも少し時代遅れかも知れませんが「上座も下座も無料に変りはない」等と洒落や冗談のつもりで平氣で口にするのは非常識ではしたないことです、あれは必ず上座下座といひ和洋大小どんな部屋にもあるのですからひとさまを招じても、自分が招じられても、その位置だけは心得てゐたいものと存じます

△

床の間（普通向つて右）を本として上座とすることはどなたも御存じですが、お通しする場合、床に背をむけて、所謂床柱を背負ふといふ位置に据ゑるのは、貴賓の方に限られ、普通は床を側面にして向ひ合ふのです、けれどその様にすると暖房、通風、採光の工合が悪いやうな時は「こちらの方がお温いやうでございますから」とお断りを申上げて適宜に座をかへてお通しするのがよろしいでせう、又招じられた場合も、女中等が命ぜられたままに据ゑた時は「こちらの方がお眺めが眺められますから」とか「せつかくの御裝飾が拜見出來ませんから」と言葉を添へて座を移させていただいてもよろしいので す、大廣間などで中央に床の間があつて左右に違ひ棚がある時は、書院窓がある方が上座です、床の間のないお部屋は入口に遠いところが上座になります

△

洋間も和室と大體同じでマントルピースが床の間のやうなものですから、すべてそれを中心として入口に遠いところをお客にすすめるやうに致します

その他一寸出先で、御いつしよに食事をするとかお茶をいただくやうな時、テーブルの配置や座敷のしつらへ様で上下の判らぬ時は、ボーイや女中に「どちらが上座でせう」ときいても決して恥ではありません、又主客の區別のハツキリしない時は、いたづらに着座をためらつたり譲り合つたりして無駄の時間を徒費しない様にすることです

魚のパイの作り方
これは變つた味
家庭洋食ノート

洋食といふと、すぐにコロッケ、カツレツなどを聯想しますが、ここに變つたお手軽お料理を御紹介いたしませう、天火を使へるお宅でしたら、すぐに應用出來ます

材料 ジャガ芋一百匁、新鮮な魚肉五十匁位（何でも結構です）牛乳五勺、バター十匁、卵黄一個、鹽、胡椒少々、トマトケチャップ大匙三杯

×　×

拵へ方 ジャガ芋は皮を剝いた一寸角ほどに切り、軟かに茹で熱いうちに裏漉しにかけ、鍋に牛乳とバター、鹽小匙一杯、胡椒少々を入れて火にかけ、沸き上つたところで芋を入れ、杓子で手早くまぜて、いはゆるマッシュ・ポテトを作り火から下します

魚は小さく切つて熱湯に鹽を加へた中で七八分間茹で、ざるに上げて骨や皮を去り、トマトケチップを混ぜ、鹽、胡椒、調味料を好みの程度に加へて味の加減をみて、パイ皿（代用としては深皿に）前の芋を少し敷入れた上に魚をのせ、平にならして上面に芋をのせて匙の平でならし玉子の黄身に少量の水を割つてポタポタと落すやうにして軽く塗り、天火で上面が狐色になるまで焼いて暖かい中に供します

チャア坊豆日記（11）
新関けんの介

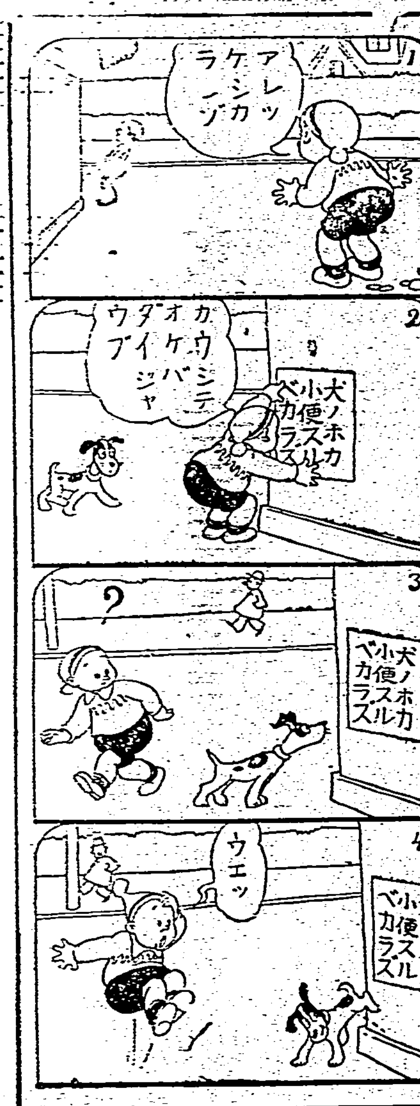

女性

保健上の鐵則

イ　腰が常に温つてゐる事
ロ　白帯下がない事
ハ　月經順調である事
ニ　下腹痛牽引痛あつてならぬ事
ホ　頭重眩暈知らず肩凝らぬ事

婦人病に春は斯も鮮明

臨床經驗が豐富な婦人科專門醫は、電車内の婦人を一瞥して、悉く婦人病で惱いたといふ確な事は鮮かに現はれる春でこそ觀破されたのです。

現はれる妄想の烙印

雀斑は急に殖えて何んとはなしに元氣を缺く女性がグンと多くなります。陽春活氣を帶た紫外線では只さへ上皮を透射して冬隠れて見えぬ雀斑が醜く目立ちますが月經不順の方、産後の異常で子宮恢復が遅れる方、下り物がある方は特に雀斑はクッキリ露出しますから、接客を職業の婦人でトンだ恥を掻く様な事があります。働ける位の下り物で既に瞼が腫れみ、眼の周りへ黝い影をさしますから、春の明るい陽の下では落類がはやい。慢性の顔は更に小皺が滲み込んでなほなほ暗い。

治療が永引くと

春故に婦人病が醸す暗黒面は深刻となる。自然々々したりヒステリー熱が出たりする。治療永引くことより家庭が益々えびつになつてくる。

粘膜に罅が入る

帶下（又は白帶下）は「腰鬼」といふ位、内膜炎、喇叭管炎、卵巢炎すべて婦人病の信號として一番先に現はれる症狀で、罹病の淋菌や黴菌など夫々の原因で異る現象を呈し、腫れ爛れるため疼痛が伴ふ、背筋を走る悪寒、悪心を起し、子宮の壁の異常が月經前や中

日に、拳を下腹に押し込め、腰を強ひしばる様な疼痛となる、脊柱を流し廻る様な疝痛[illegible]

全身の凝り血を下げる

凝り血のため頭重頸筋肩凝りや肩が凝ります。陰部内を迅速に、してゐた子宮の病心を寡ぐれこり血を柔かにほぐしますし、全身を柔らくにしますから目頭が冴くなる目の爽快となり、それも[illegible]

殺菌收斂消炎の強い薬力で、下るも頭が下るほど古血をほぐし血巡りがよくなります。腰は芯から温もり、姙娠への喜びの訪れがはやい。諦めた夫婦が子を授かることは芯から治療できる自慢いお蔭で治療の輝く進歩です。

下腹に手を觸れて固い感触を感じます。腫爛れて子宮の壁に罅ができて底まで化膿する恐れがあり、淋菌は危險で腹内へ腐からぬやう治療法の選び方がよく注意を要します。

慣れない手も簡單にできる

安全な、婦人科の新薬で、女性生理と合致し効果早いのがワセトン球です。本劑は帝國大學病院始め全國有名病院で使用され、慣れない患者の手でも、病院と同じ様に、治療がらくに安全にでき、剌ぐ様にこしけの不安を退く喜びは胸も熱くなる位です。

腰の古血をほぐし

本劑は、病芯へ滲み込んでゆき

一日一回の手當で手數を省き、治療が簡單です。

子宮血の冷却を防いで若やぐ

本劑のヴイウミンAD、ホルモン療法の忘れられないお蔭は、子宮血を冷却から防ぎ内から腰を温め手脚を温め皮膚を若返らせ緊張る他に求められない特長効果は必ず今日から溢れる感激となります。

心から充つる悦び

拜啓先日お送り下さいましたお薬のお蔭で此頃では殆ど下り物もなく月經時に下腹や腰の痛みもなく毎日樂しき日々を送つてをります。これもお薬のおかげと感謝いたしてをります。

母も大變よいお薬だと喜んでくれました。もう一度お手數で御座いませうが三週間分お送り下さいませ。

代金は前記の如く爲替でお送りいたしました。

岐阜縣土岐郡多治見町　角田しづ子

帝大病院婦人科使用　ワセトン球

ワセトン球はハガキで「何日分送れ」と御註文あれば代金引換郵便で急送する。藥價は毎日一回使用する重症も僅か六日分七十錢、十二日分一圓二十錢、廿四日分二圓二十錢、卅六日分三圓四十錢、送料は別に十五錢です。病院包一四四球十二圓も便宜上お分けする全國有名藥店、大デパート藥品部でお求めの際は、帝大病院使用の「ワセトン球」と名ざせば代用品と紛れず安心で、萬一品切れは直接お申込みが安全です

東京市芝區通新町十二　總代理店 合名會社　河原商店　振替東京二五〇二九番

[illegible]

極微粒子プリマウス・パウダーでトテも美しくつく劃期的コナ白粉！

コナタンゴドーラン

一日一度で崩れぬ上手な粉化粧をなさるには

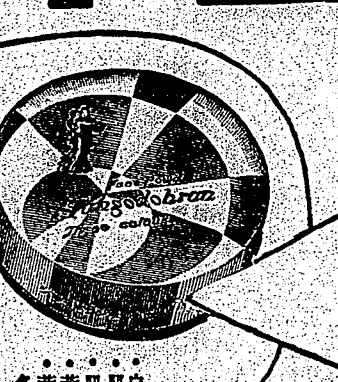

プリマウス・パウダー（被覆力の優れた現代一流を誇る極微粒子）でとても美しく、ふツくらとつくコナタンゴをお試し下さい！

キッと今迄とまるで違ふ、自信のある見事なお化粧栄えが得られます！

5色　白一號・肌一號色・肌二號色・黄肌一號・黄肌二號　各四〇錢

風島メール本舗・株式會社宇野達之助商會・東京・大阪

近代人のちらから赤毛染

製法專賣特許　粉末只一品・水で溶いて直ぐ染まる

納言 ナゴン

帝國大學化學實驗室に於て研究完成！

ナゴンは從來のデアミン製劑とは其の製法を全く異にし、非常に衛生的に進歩改良されましたから永年使用しても
●絶對に視力が衰へません
●心臓や腎臓が弱りません
●血壓が高くなりません
●肩や首筋がこりません

然も簡單で見事に染まり、毛には永く持ち、地肌についてもとれ易く、其の上毛も切れない、誇るべき發明品ですから安價なものに迷はず一生の爲、毛髪のために、一日も早くナゴンを御愛用下さい

大阪市東區久寶寺町三　宇野達之助商會藥品部・定價四〇錢・六〇錢・[illegible]・郵送料加算
全國デパート・藥店にあり[illegible]

一番ヨクキク

金鳥の渦巻

百人が百人共　蚊とりは金鳥香に限る

と申されます。第一効力は製法特許ゆえ他品は絶對に眞似が出來ぬし、火持は二割以上も長いから結局大徳用です。

お買求めの際は必ずキンチヨーと御指定下さい

ペルメル　キンチヨール　本舗　大日本除虫菊株式會社

全快者が多い婦人病　シコケ・婦人病

美神丸

愛の寶庫

自宅で秘密に治る

子宮が悪くて足腰が冷え、頭痛めまひ逆上たり、下り物、白ち、こしけ、月經痛、美容の衰へ、血の道ヒステリーで夫婦仲が悪く、子供の出來ない方、この様な病狀の方は今スグ美神丸を御愛用下さい。

五週間分一圓八十錢　十週間分三圓五十錢

大阪市東區久寶寺町　本舗　合資會社 宮内善進堂

無代進呈　[illegible]

頭痛にノーシン

はクスグ効く

歯痛に今治水

主効　△むし歯の痛み　▽はぐしの痛み　△歯の根の痛み　△神經痛の痛り　逆上り起る歯痛に奏効

ピンセット、消毒綿を添付せる、其に親切な歯痛止め

二十五錢　三十五錢　六十錢

發賣元　丹平商會　各藥店にあり

臺灣日日　ハイキングコース（台北近郊篇）　一冊全一圓　臺灣日日新報社

開花三世相 127

村松梢風 作
中一彌 畫

五月闇 (五)

渡りにも法衣を身にまとひ、慈悲忍辱を旨とする僧侶の口から、江戸市中を焼き拂つて百万の住民をして住むに家なからしめ、飢餓路頭に迷はしむることを平氣でやらうと云ふのだから、流石の天野以下の連中も驚いた。併し乍ら義觀一流の雄弁は人々を惹くには十分であつた。

猪橋武右衛門が合槌を打つて、

「成る程、僧正のお説は孫子も三舎を避くる兵法、恐れ入つてござる」

と、おべつかをつかつて云つた。それから二、三話しが出たが最後に天野八郎が口を切つた。

「僧正の御高説はお尤もでござるが戦に大切な事は名分でござる。無名の師は勝たずと申す。薩長は京都を擁いて居るから徳川を以て朝敵と云ふ、鳥羽伏見の戦にしても、薩長が強いのではござらぬ、朝廷が勝つたのでござる。我々彰義隊が戦ふ場合にも、ただに徳川の恩に報ゆるといふのみでは天下を動かすことが出來ぬから大義名分を立てる事が第一。次は軍用金でござる。僧正に於かれては此の二つを如何にお考へ相成られますか?」

義觀はポンと膝を打つた。

「流石は天野氏、簡にして要を得たお尋ね、竹林感服仕つた。何を隠さう大事は其処でござる。就ては愚僧の所存を申し述べるによつて諸君お聴取りを願ひ度い。第一の戦の名分に就いては少しも心配は要らぬ。上野には御承知の如く輪王寺宮様がおはせられる、代々上野へ宮様を御迎へ申し上げる訳は萬一江戸と上方とお手切に相成つたる節、宮様を上に戴くための深い用意でござつた。されば此度も輪王寺宮様の令旨を頂い受けて、薩長の賊を討伐すると天下に號令致せば朝敵になる心配は毛頭ござらぬ。愚僧の所存としては一挙に薩長を亡ぼすことは困難である故、當分南北朝といふことに致すより外はなからうと存ずるのぢや」

「え、南北朝と申しますと?」

「御承知の如く日本には、建武天皇以後六十年の久しき間、南北兩朝が對立しました。斯様な事は古來にも例のあること。先づ其処迄やるつもりでなくては納まりはつかぬでござらう」

義觀は愈よ得意の妖言怪説を吐き出した。併し彰義隊の過激な一派が希望してゐることも矢張り其の辺であつたから、八郎は内心喜んだ。

「次に軍用金の件でござるが、之は追ひ〳〵天下の富豪の蔵に御用金を仰せ付けるより外はないが、差し當り一二の者を味方に引き入れて相當纏まつた金を出させることになれば至極好都合だが、それに就いて各々方に適當のお心當りの人物が有らば御紹介願ひ度い」

と義觀が云ふと、

「さア、餘事はともかくも、我々富豪とは、餘り縁故がござらぬので……」

八郎始め尻込みする始末。すると猪橋が進み出て、

「拙者は一寸心當りの人物がござります」

「誰でござる?」

「お聞きでもござらうが、玉川屋清兵衛と申す商人がございます。此の者は異人と貿易をして巨万の身代を築きましたが、金儲けなら何んでもやるといふ男でござる故唆はすに利を以て致すなら存外金を出すかも知れません」

「それは面白い」

と、一同が乗り出した時、廊下の方でガサツといふ音がした。

(園)(藝) 結果枝の話
花芽から結實まで 自然が作る三つの型

果樹は一定の樹勢を整へ發育及結果作用を調節して、果実の收量を改善するため、つまり年々多くの美果を収めんとするため剪定を必要とするが、この剪定に當つて先づ知らねばならぬことは結果の習性である、元來果樹が結果せんとするには或る一定の法則順序に従つて枝梢上に花芽を現し、この花芽が開綻して花を開き実を結ぶものであつて、果樹の枝梢でさへあれば如何なる部分にも偶然に花芽をつけ開花結実するものではない。

花芽を生じ実を結ぶ順序は果樹の特性に依つて大體一定してゐるもので、この特性を結果の習性と称へられる。

×

結果の習性は細かに觀察すれば樹種によつて異るのは勿論、同種の果樹にあつても品種に依つて差異があるが極く大體に分けると次の四つの型に包含される。

(1)一年生の結果枝に結実するもの
(2)二年生の結果枝に結実するもの
(3)三年生の結果枝に結実するもの
(4)以上三つの型以外のもの

×

第一の型に屬するものは柿、葡萄、栗、柑橘の類で、花芽が開綻して枝梢を伸出し、この新しく伸びた枝に其の年に花を着け実を結ぶものであるが、同じこの型に屬するもので柿、葡萄、柑橘それぞれに其の習性が違つてゐる、而して花芽の着生する枝、即ち母枝(結果母枝)は如何なる條件のものかと言ふと、三者何れを問はず、伸長中庸で良く充実した春芽に限られ、徒長枝とか弱い枝に着生することは殆どない。

果樹に年切れ、即ち隔年結果の現象の甚だしいのはこの型に屬するもの、特に柿に多いのは新梢の伸長充実するために枝梢の伸長充実に必要なる栄養分が果の肥大成長のために費され、結実上部の伸長は極めて悪く、次年に結果し得ないのが普通である、然し隔年結果の發の多い柿でも樹が若い場合とか肥培管理が充分行はれる場合には假令結果しても尚先端に花芽を着生し従つて次年も十分に結実する

×

第二型に屬するものは核樹のもので、桃、杏、梅、櫻桃等がある、今年伸長した枝の葉腋の芽が其の年の八月頃に花芽となり次年即ち二年目に及んで開花結実するもので、この型に屬するものの花芽は開綻しても葉を生ずることなく、單に花のみを開き、桃では一花芽中に一花、李にあつては二乃至三箇の花を綻ばせる、尚、前年生の枝梢にも花芽を生ずる事があるが、この場合は短い結果枝を作り、この周圍に花芽を簇生するのが普通で、特に花束状結果枝と呼ばれ、李、櫻桃の結果枝として大切なものである。

×

第三型に屬するものは仁果即ち梨、苹果の類で、昨年伸長した枝の腋芽が本年僅に伸びてその頂に花芽を形成し、次年に開花結実する 一つの花芽中には數個の花と共に十数葉の葉を簇し、芽の開綻に依つて花と共に葉を生ずる。而して一度開花結実せるものの多くは芽の基部に存する二箇の副芽が伸出し、先端に再び花芽をつけ結果を繼續するのが普通である。この場合栄養が過ぎると副芽は伸長して枝に變じ、不足の場合は全然萠出しないが、或は萠出しても花をつける能力を缺き中間芽に終る

×

最後に、右の型以外のものとして無花果と枇杷がある、無花果は今年成長すると共に各葉腋に果を生じ、八月の中下旬から順次成熟收穫するもので、これを秋実、或は秋無花果と呼ばれる。

然し、晩く伸長した部分に生じたものは成熟が遅れるため、成熟に必要な温度に不足を生じ、中途落果するが、枝の極く先端に存するもの、即ち枝の伸長末期に生じた果は小豆大のまま冬を越し、春暖と共に肥大成長を始め、七月頃成熟するもので、夏実と呼ばれるのは即ちこれである。

×

また枇杷は春生した強健なる枝の先端に花房を生じ、其の年の冬から次年の春に亘つて開花は結実するもので、結果と共に其の枝の伸長は止るが、多くはその年に下部の腋芽から一本の新梢を生じて成長を續ける。而して二度目に生じた夏芽或は三度目に伸出した秋芽にも花を着けることもあるが、多くは充実した春枝のみで、夏枝は次年の結果母枝となるのが普通である。

カナ文字ニュース

△南京、廣東、漢口ノ ヤウナ 支那ニ トッテ タイヘン タイセツナ マチヲ、ツギツギト 日本グンニ センリヤウ サレナガラ 蒋介石ガ ワガクニニ カウサン シテコナイノハ、イギリスヤ ロシヤガ ワルイ 支那グンノ ミカタヲ シテ キルカラデス。ビンバフナ 支那グンニ オカネヲ カシテ ヤッタリ、ヒカウキ、タイハウ、センシャナドヲ ウリコンデ、トクヲ シヨウト シタリシテキマス。コノ イヂノ ワルイ イギリスヤ ロシヤハ、ジブンノ クニノ タメニ ナルコト バカリ カンガヘテ、支那ニスンデキル ヨイ ジンミンノ コトハ ヒトツモ カンガヘテ キマセン。イギリスヤ ロシヤガ ドンナ ジヤマヲ シテモ ワガクニハ 支那ノ ヨイ ジンミンヲ タスケテ、アタラシイ リッパナ 支那ノ クニヲ ツクリアゲテ ヤリマス。

△ワガグンニ オヒハラハレタ 廣東ノ テキヘイハ、廣東省ノ キタノ ハウニ ニゲテシマヒマシタガ、一バン タイセツナ 廣東市ヲ、ワガグンニ センリヤウ サレタノデ、タイヘン コマッテキマス。ソノ支那グンハ ジンミンカラ ゼイキンヲ ムヤミニ トリタテタリ、ムリナ コトヲ イッテ シナモノヲ トッテ イッタリ シマスノデ 廣東省ノ キタノ ハウニ スンデキル ヒトタチハ、タイヘン クルシンデ キルサウデス。

△ワガ リクノアラワシハ 十四日 西安、寶一ヲ バクゲキ シマシタ。バクダンハ テキノ タイセツナ タテモノニ メイチユウ ドンドン モエアガリマシタ。

臺日漢詩

選者 魏清德

送比賀六兄之厦門　莊幼岳
去年花開時。共作閩南客。旁觀興亦……。……。……。……。如何西風起。干戈……。……。……。……。……。……。若相逼。茫然惟一身。歸來守故宅。……。……。……。今年霜落候。樹枝喜初晴。還來寄君……。……。……。……。……。家。誤心惜寛夕。忝今欲逐遊。使我……。……。……。……。……。……。心嫪峨。嫪峨亦何用。同是爲形役。……。……。……。……。……。君悵然懷嗟。悵然懷往事。過去成浪迹。此行有弟兄。海外同歸許。去々休歸路。無爲泣岐陌。……。……。……。……。……。月各星幾夜。相送東城驛。分手各珍重。明發南海陌。

偶成　林石崖
西望中原一片陰。無端悵觸感難禁。……。山川草木待人興。雷雨風雲壯士心。……。……。……。……。……。肝膽便挨誰見諒。頭顱堪用獨沉吟。

游日月潭憩涵碧樓化番　陳梓芳
……。年來徒切匡時念。遂見飛騰作傳疑。……。……。……。……。……。嫡派眞溪流一脈。幽情澗洪碧谿環。○……。……。……。……。……。……。……。……。蒼巒雲前風岩妍。湖雲翁樹碧浮天。……。……。……。……。……。安心憐得歸依好。頭證菩提結再緣。

次韻　釋無上
……。……。……。招提高建對山巔。五指巒峰拱佛前。……。……。……。……。頭與詩人分半席。頤房相對話林泉。○……。……。……。……。……。……。奇花異卉鬭鮮妍。萬象森羅洞裡天。……。……。……。……。……。……。了悟即心能見佛。靈山隨處結因緣。

メガホン塔

▲野犬狩りは感謝しますが死體を放置されては附近の者が困ります(苦葉)▲タイゲキ内興覽席での喫煙は他の者の迷惑ばかりでなく不衛生であり且つ畫面も曇ります僅か二時間のことですから禁煙を實行して下さい(一映畫ファン)▲どこか害鰻を消毒して頂く處はありませんか(譲)▲市役所の衛生課でやると思ひますから衛生課と御相談下さい(係)▲井ノ口部大校、〇〇送迎入場券をバス内で拾ひ保管してゐます(市バス庶務係)▲マス子家を別にした、歸つて來てくれ(房兄)▲レントゲン寫眞一枚十三日附のなかと記入してあるのを保管してゐます(電四一四八)▲黒色セパード小型犬牝失踪す、お知らせを乞ふ(電七三四九)

商況(十六日)

臺灣正米市場

前場

	當	中	先
▲二期蓬萊	三、七〇 三車	三、八五 一〇車	三、八六 二車
▲二期丸糯	四、七一 一車	四、八〇 一〇車	

中場

	當	中	先
▲二期蓬萊	不申	三、八六 八車	三、八七 五車
▲二期丸糯	四、七一 三車	四、八〇 二車	

臺灣正市公定相場

	當	中	先
▲二期蓬萊	三、六九 四車	三、八五 四車	三、八六 三車
▲二期丸糯	四、七〇 四〇車	四、八〇 五〇車	

▲出來高合計一七〇車

基隆在庫米

十六日朝現在

二期蓬萊米	一〇、四九八
二期丸糯米	三五、七七四
一二期蓬萊白米	八、〇〇二
一二期丸糯白米	八六七
合計	五五、一四一
到着米	五九九俵

高雄在庫米

十六日朝現在

二期蓬萊米	一七、八一六
二期在來米	八
二期丸糯米	一、九一九
二期長糯米	七、五七七
到着米 五一車	

大阪期米前場

節	當	中	先
一	三六、一〇	三六、四六	三六、七二
二	一〇	四五	七一
三	〇	—	七三
四	一	—	七三
五	—	—	七四
六	—	—	七五
七	—	四四	七六
八	—	—	七六
九	—	—	七六
十	一四	四四	七二

東京期米前場

	當	中	先
寄	三六、三五	—	三六、八四
引	三七	—	八六
高	三七	—	八六
安	三五	—	八四

神戸期米前場

	當	中	先
寄	三五、一四	三五、三八	三五、六三
引	一五	三八	六四
高	一五	三八	六四
安	一四	三八	六二

東京銘柄清算前場

	當	中	先
▲二期蓬萊 寄	不申	不申	不申
引	不申	不申	不申
▲二期丸糯 寄	五三、五	五三、五	二六、〇〇
引	不申	不申	二六、〇〇

東京銀行株

鮮銀	五二、九〇	同新 三七、四五
臺銀	一一九、〇	同新 三七、四五
正金	一〇二、〇	同新 二六、八〇
臺銀	一〇二、〇	同新 七二、〇〇
興銀	九〇、一	同新 二三、一〇

東京國債前場

	寄	引	高	安
佛貨	一九九、一五	—	—	—
米貨六半	三八一、七〇	—	三八二、七〇	三八一、七〇
同五半	三七二、九〇	—	三七二、八〇	三七二、八〇

東京短期前場

	寄	引	高	安
東新	一二八、一	八五	八九	八一
大新	六七、八	八〇	八二	七八
鐘紡	一四五、三	五二	五三	五〇
鐘新	七八、一	八〇	八三	八〇
帝人新	九〇、六	〇六	—	—
東レ新	八〇、五	〇五	〇八	〇五
日魯	六一、三	二二	—	—
日産	七八、八	八八	—	—
郵船	六七、八	八二	八三	七八
郵新	五〇、〇	〇四	—	—
石工	—	七五六	—	—
日石	七二、〇	二三	三七	一五
日立	七七、八	七九	—	—
滿業	七二、二	二六	二六	二一
電工	六三、二	三三	三四	三二
電化	八九、〇	九一	九一	九〇
東電	—	五六四	六五	六四
日電	四八、三	—	—	—
日産化	—	六二二	—	—
北炭	七五四	—	—	—
三菱重	六三、三	—	—	—
日糖新	八五二	三三	二二	二二
日曹	六六、〇	六二	六三	六〇
東新	三四二	—	—	—
水產新	三九、三	九一	—	—

東短取組喰合

新東 一一九、一九四〇株 賣方四八吉
資方四三吉 五五〇株 買方四八吉
新東 三三三、二〇〇吉 買方五〇吉
新東 一二七、九九〇株

東京長期前場

寄 一四三、九 一四〇、七 七九、二

大阪棉花前場

	寄	引
三月限	五四、七五	五四、五五
四月限	五四、七五	五五、二〇
五月限	五四、七五	—
六月限	—	—
七月限	〇八	〇九

横濱生絲前場

	寄	引
三月限	一、〇三五、〇	一、〇四一、〇
四月限	一、〇二六、〇	一、〇二六、〇
五月限	一、〇一三、〇	一、〇一七、〇
六月限	一、〇〇八、〇	一、〇〇四、〇
七月限	九九一、〇	九九七、〇
八月限	九八五、〇	—

神戸爲替

對米(期近 賣二七弗一分三 買二七弗一分二)
先物(賣二七弗三分一 買二七弗二分九)
對英期近(賣一志〇二片 買一志〇二片六四分一)

正金建値

對米 二七弗一六分五
對英 一志〇二片

株式社債

スチール株 六〇弗八分三
アナコンダ株 二八弗
工業株三十種平均 一四七弗六六仙
公債電三五分半可 三三弗

爲替

米元 ニューヨーク 二七弗六八仙八分三
米 日 二七弗三三仙
英 支 一六弗三〇仙
英 日 一志〇二片

金塊

倫敦市中値 一七〇八志〇三片半
紐育賣上値 三三弗

東京長期總取組

東新	八一、三	大東紡	二七、八
東電	五六、六	同新	六五、四
日糖	一〇〇、二	同新	八五、九
沖糖新	五四、六	沖縄糖	二八、九
日鐵	七六、六	満業	七三、一
東株	一八〇、六	東新	二九、三
郵船	六七、八	同新	五〇、三
商船	七三、五	同新	三〇、九
石川島	六二、一	浦賀新	四四、四
日立	七五、八	池貝	八六、九
入山	七〇、四	小倉鋼	七六、三
鋼管	八八、八	同新	七七、二
二新	五三、八	淺三新	一六、七
地	五〇、一	同新	四三、三
ラサ	七六、七		
日曹	六五、三	同新	四六、四
日石	七〇、八	北海油	三七、五
日魯	六〇、八	同新	三三、一
水産新	三九、七	東亞	七六、一
松竹	三六、七		

當限	四七、六六〇株
中限	六五七、九〇〇株
先限	二二三、六二〇株
合計	三四三、二〇〇株

大阪短期前場

	寄	引	高	安
商船	七三四	三三	三四	三三
郵船	六八六	八四	—	—
日魯	六一五	一一	一五	一〇
水産新	三九七	九五	九七	九五
日石	七二〇	二五	—	—
日立	七八〇	—	八〇	七九
鋼管	八八六	—	—	—
滿業	七二六	二四	二六	二四
倉紡新	五九七	一〇	一〇	一〇
倉絹	六九七	—	九七	九七
帝人新	九〇二	〇二	—	—
帝人	一〇〇〇	九八	一〇〇〇	九八
東新	一二八四	八二	八六	八一
東電	五六三	四五	—	—
宇電	四六三	—	—	—
東糖	一〇〇六	—	三	〇七

大阪長期前場

	寄	引
東株	七三、五	八三、四
大新	六八、六	八六
東新	一二八、六	八〇
鐘紡	一四六、〇	—
鐘新	七八、五	七二、一
帝人	—	三、〇一
滿業	七三、一	八、二
鹽糖	六五、五	—
沖縄糖	二八、二	四、三

大阪砂糖清算前場

	一節	二節	三節
四限	一	二、九〇	三
五限	二二、九七	一	二、九六
六限	一	三、〇二	一
七限	三、〇七	〇六	〇五
八限	一〇	〇九	〇七

大阪砂糖現物

二温OBB	一〇円八五錢
分蜜M3	一一円九五錢
精糖(甲)	一三円四〇錢
精糖(乙)	一二円四〇錢
耕地白糖A双	一二円八〇錢
黒糖	一二円一〇錢

神戸豆粕前場

	寄	引
三月限	五、九〇	六、〇〇
四月限	六、〇〇	〇〇
五月限	〇〇	〇一
六月限	〇五	〇六
七月限	〇八	〇九

臺日案内

料金 三行 五回 七十五円 十回 一円十銭 十五回 一円 二十回以上 九十八銭

医院
X光線 新兒科 内科 泌尿 小林醫院 臺北大和町 電二一四一
性病科 西門市場東側 永吉醫院 電2050
齒科 臺北市末廣町一(新世界館前) 末廣齒科醫院

時計眼鏡
和田はメガネ專門 臺北本局前商銀通り 電六三五〇番
メガネ專門日光堂 臺北市表町二 電話九五七番
メガネ時計 臺北西門市場 山田時計店 電七一四〇

金融
電話商品券 金融(電武〇參八) 資借 商品券 築地町
電話商品券 門口 三成社 金融 淡確 資借 電五六六

内地土産
桐田の白柚とタンカン 臺北榮町 電話六五六番

藥種商
喘息にワンカ 臺北榮町四ノ二 柔劑 二三番 藥局 板野淋藥 即刻效顯 注射以上 臺北本町三丁目

寫眞
カメラ中古品高價買入 臺北市京町 富士寫眞機店

自動車
自動車 中古 臺北市大和町四ノ二 電二九八一 小牧 商會

雜件
刺子帽荷揃村井 臺北榮町 電二八二 洗濯の店 旅行とハイキングに大流行
フグ糠漬黒造り 臺北榮町 電五〇〇貳 石黒商會
新古日本刀賣買 京町一 電四〇三番 鈴木新造
官許 金買入所 鎌野時計舗
瑞西國スルザー會社製 〇五馬力電動機 竹南 永公司

ゴム靴燒付修繕機 當工場發明製造 帝國特許 ゴム靴修繕機製造 東京淀橋下落合一ノ九〇六 帝國合金製作所

躍進日本を代表する整髪料は何、曰く、パリー製に勝つた

丹頂チック

パリー製に優る 國産最高級品
整髪が手軽く簡單、無駄なく經済 うわ光りせず上品 携帯に又便利
御婦人方の整髪にも大好評
特殊物性 專賣特許
丹頂ベルトライン及び化粧品店にあり 金鶴香水株式會社製品

母乳のやうな 調製粉乳
キノミール
自由に伸び伸びと育てませう お乳はキノミールで
哺育品専門 株式會社 和光堂 東京市神田區錦町 大阪市東區淡路町
K.101

強い美しさがそつくり現れる

銃後の健康な身嗜みには一番理想的!

此の際けばけばしいお化粧などはお互に止めて明朗で健康な身嗜みに、銃後女性の強い心意氣を現しませう! それにはレートクレームが一番理想的です。自然のお肌の美しさを、眞からイキイキと生かして見るからに潑剌とした健やかな若肌にしますから! タツプリ含んだ榮養、スベラしい美肌作用がお肌を美しく生れ更らせるのです

レートクレーム

臺灣日日新報

本日夕刊共十二頁
編輯兼發行人 佐々木
發行所 臺北市榮町四丁目廿番地 臺灣日日新報社

社說

大獨逸の中歐制覇成る
歐洲新秩序と防共の大展開

一

スロヴアキアが遂に獨立を宣言し更にヒトラー獨總統とハーハ・チエッコ大統領の重大會談はチエッコの獨逸保護領化を實現し、又之と相前後してルテニアも獨立を宣言するに至り、茲にチエッコ共和國は歐洲大戰を機とする建國以來僅か廿一年にして完全に三分され中歐政局から今や全く其の素朴工的存在の影を沒するに至つた。此の中歐政局の歷史的急展開に當り最も注目せられる事は獨逸の中歐に於ける覇權の確立が今や完全に實現せん事である。即ち昨年に於てオーストリヤを合併しズデーテンをチエッコより割讓した獨逸は、今や中歐に其の歐足を伸ばし歐洲の新たなる秩序を着々として建設すべき巨步を進めるに至つたのであり、之は全歐に對し重大な影響を與すのみならず、又防共陣營の飛躍的强化としてまさに刮目に値するのである。

二

世界大戰を收束したベルサイユ平和體制は極度に獨逸に重壓を加へ英佛の歐洲に於ける指導的地步を確保せんとしたが獨逸の中歐制覇は伊太利の興隆飛躍と相俟つて今や歐洲の平和體制は根抵から覆されるに至つた。獨逸の中歐制覇は先づ第一に佛蘭西を盟主と仰ぐチエッコ、ユーゴー、ルーマニアの小協商諸國の集團體制を完全に粉碎した。獨逸は先づ此の現狀打訂に大鐵槌を下したのである。其の結果として佛蘭西の中歐に於ける覇權は勿論完全に消滅されて了ひ、佛蘭西は今後愈よ專ら對英依存の外はないであらう。先般防共協定に正式に參加したハンガリーは勿論、ポーランドも亦獨逸との友好關係を愈よ緊密にすべく其の他の諸小國も獨逸の威風に靡き、同盟の誼みに拘らずチエッコを見殺しにした佛蘭西を捨てて大獨逸の傘下に馳せ參ぜん事は容易に推測される。更に又獨逸の中歐に對する政治的勢力の躍進は又經濟的制覇を結果すべきが當然で獨逸の抗戰力は愈よ增大し伊太利と共に全歐に於ける指導的地步は頓に威力を加へるべき事も必定である。

三

獨逸の中歐制覇は又東方政策の一大前進を約束するものでありソ聯に對しても重大影響を與ふべきは疑ひない。獨逸の東方コースとしては種々ある。第一は北東コースでありポーランド廻廊、ダンチヒ、東プロシア、メーメル、リスアニア、ラトビアを經て露都に入るもので之は對ソ戰爭の場合に考へられるものである。第二は東コースであつてポーランドを經てウクライナに達するものであつて第三は南東コースとしてチエッコ、ハンガリー、ルーマニアを經て直ちにウクライナに達するものがある。ナチス獨逸の中歐制覇が今日の過程に達したる以上は將來に於てウクライナをソ聯邦より分離せしむる可能性が想到されるのである。獨逸の東方政策がどの程度迄積極的攻勢をとるかは今後に殘された問題であるが少くとも獨逸の中歐に於ける覇權の確立はソ聯の赤色勢力の西進に一大障壁を樹立したる結果を否定し得ないのである。佛、西兩國に於ける人民戰線が凋落した上に、今や佛ソ及びソ、チエの相互援助條約が事實上抹殺されるに及んではソ聯の赤色勢力の進出も著しく阻害されるであらう。赤魔の脅威に對する防衞に於て獨逸の中歐制覇は重大意義を感ぜしむるものである。それは又歐洲に於ける平和再建の爲に歡迎されて然るべき事であらう。特に我國は防共の聖戰下にあり、又防共國家として獨逸との緊密な盟邦として其の關係に於て彼上の如き重大意義を有する獨逸の中歐制覇を祝福し其の果敢なる實行力を稱へると共に一面に於て現狀維持國家群が不合理な軍隊を以て興隆する國家の現狀改訂を抑制せんとしても遂に不可能なる事實に目覺めたであらう事を想到せざるを得ないのである。

獨逸の興隆に直面し ソ聯脅威を痛感
波蘭、ルーマニアの抱込を策し 經濟的妥協策に焦慮

【ワルシャワ十五日發同盟】[illegible]ドイツのチエッコ合併はポーランド朝野は慨然たるものがありスロヴアキアの獨立も果して何時まで續くか疑問となし假令その獨立が維持されてもドイツ領土の一形に過ぎず、今やポーランドはドイツと南北で直接國境を接し包圍される形となつたことに大なる不安脅威を感じてゐる。殊にドイツの現知を許さぬ東歐政策に鑑み、ルテニア地方の歸趨も樂觀出來ないとしてゐる。かくてポーランドは必然的にドイツの進出に對處する外交政策の再檢討に迫まられるが小協商國の勢力は既に泥沒し英佛の支持も期待出來ずイタリーも亦ドイツの進進を見送る態度である限り假令ソ聯との關係強化を計つても當分は結局ドイツ勢力に押捲られる運命であらう、一方この情勢に當面したソ聯は退却して威嚇、懷柔兩策をもつてポーランド及びルーマニアの抱込みに努力する一方現在のドイツ、ソ聯通商問題を利用してドイツとの經濟的妥協の方策を採る可能性があるが大體としてはドイツ、ソ聯衝突の危險性は增加したと見られてゐる

佛國は平靜 今後警戒の程度

【パリ十五日發同盟】チエッコ問題に關しパリ各紙は概して平靜を保ち當然來るべきものが來たと見る者多く從つて事件の經過を詳細に報ずるに止まる程度であり論難を加へるものもドイツの遣り口は非難しつつも現在フランスとして何も出來ないことを認め將來に對する不安を述べフランスとしては今後を十分警戒する要があるから軍備を整へ英、米との協力を益々緊密ならしめる必要ありと說く者が多い

洪牙利軍は進撃
ルテニア軍と交戰中

【ブダペスト十五日發同盟】ドイツ軍のチエッコ國內進駐と共にハンガリー軍も續々國境を越えてルテニア國內に進軍しつつあるが十五日午後ハンガリー參謀本部ではハンガリー軍の進軍狀況に就き左の如き公式發表を行つた

ハンガリー軍はルーマニア國境から遠からぬナヂスゾロス附近においてルテニアのシッチ團との間に交戰中であり、ハンガリー軍は現在も更に續々國境を越えてルテニア領內に進軍を續行してゐる、十五日ハンガリー軍の占領した村は約百ケ村に及んでゐる、ハンガリー軍はあらゆる場所で住民の歡呼に迎へられた、然し進軍は烈しい降雪と惡路に惱まされまた少數のウクライナ人の反抗にも遭遇した

飛行場は接收
空軍は獨軍に編入

【ベルリン十五日發同盟】ドイツ軍は十四日深更から續々國境を越えてボヘミア、モラヴイア地方一帶に亘つて進駐を開始したが十五日夜までにドイツ國防省に入つた報告に依ればドイツ軍は十五日既に南方イグラウ市に入り同正午には第十八軍團はモラヴイアの首邑ブルーノに進駐した又チエッコ內各地の飛行場もドイツ空軍の接收するところとなり多數チエッコ軍用機はドイツ空軍に編入された

進軍のチエ軍 獨軍に編成
ルテニアから廻れ右

【プラチスラヴア十五日發同盟】[illegible]ハンガリー軍の進軍、ルテニア獨立派の活躍を繞つてルテニアの向背が注目されてゐるが、ルテニア地方駐屯チエッコ軍司令官レフ・ブルハーラ將軍は十五日ルテニア首都クストから電話を以て同軍をドイツ軍に編入する旨ドイツ側に左の如く通告して來た「ドイツ軍のチエッコ軍權接收に伴ひルテニア駐屯チエッコ部隊並に武裝團體をドイツ軍に編入する」又ハンガリー側にも同趣旨を通告した、尙プラチスラヴアに入つた情報に依ればスロヴアキア北部國境地方ルテニア方面に向け東進中であつた、ドイツ軍部隊は途中ドイツ軍總司令部からの飛電に接し廻れ右してウクライナに入つたと言はれる

チエ問題に關し 伊は全く沈默
地中海問題が注目

【ローマ十五日發同盟】イタリー政府筋はチエッコの事態に對し全く沈默を守つてゐるが、ローマ外交界では今回のチエッコ問題にはヒトラー總統とムッソリニ首相との間に曾つて默契があり、ドイツの活潑な進出關係に併れて地中海問題の急速な解決に一步を進めるのではないかと政府の動きを注視してゐる

總動員法第十一條
發動は來週の豫定

【東京十六日發同盟】政府は十六日午後一時院內に事務次官會議を開き、總動員法第十一條發動問題に關し武部企畫院次長より右の發動に伴ふ勅令要項を說明し、各所管省の權限を正式決定した、來週の閣議に右勅令案を附議決定の上、直ちに發動を見る筈

古參官吏の重役 國策社會で敬遠
法案を修正し條項挿入

【東京十六日發同盟】[illegible]の新事態に對處するため最近國策會社が續々創設され今期議會にも國際電氣通信會社、帝國鑛業開發會社、大日本航空會社、米穀配給會社の四國策會社設立に關する法律案が提出され目下衆議院で審議中であるがこれら會社の重役に退職官吏が就任することは官僚の弊風を助長し事業そのものを不振に陷らしむる禍根であると指摘され前議會でも製鐵會社、[illegible]給金庫、農民金庫の各法案に對し監督官廳の官吏は退職後五ケ年[illegible]員に就任出來ない旨の條項を挿入修正したが今期議會でもこの點が問題となり政、民兩黨の間で意見の交換を遂げたところ監督官廳官吏が國策會社の役員たり得ないとの規定は國策會社濫出の趨勢に鑑み單行法をもつてこれを制定することが適當であるが今期議會は餘日もないことであり且つ貴族院方面の空氣も考慮に容れる必要あるためこれが成立を見るや否や測り難い、依つてこの點の修正を要する法案に對しては各個に條項を挿入して修正を行ふ事とするといふ意見の一致を見た、依つて上述の四國策會社法案には夫々監督官廳の官吏は退職後五ケ年を經るに非ざれば當該會社の役員に就任することを得ず但し主務大臣でその必要ありと認めたる場合はこの限りに非らずとの條項が夫々法案に挿入修正されることとなつた

ス國獨立承認 波蘭國が通告

【ワルシャワ十五日發同盟】ポーランド政府は十五日スロヴアキア國の獨立を承認しゲヌング・バール駐在總領事チャルブスシンスキー氏を外交代表に任命する旨スロヴアキア政府に通告した、右に伴ひポーランド政府は近くスロヴアキアの首都ブラチスラヴアに公使館を開設するに決定した

駐日獨大使 外相に說明

【東京十六日發同盟】オット駐日ドイツ大使は十六日午前十一時三十五分外務省に有田外相を訪問し十五日午前四時ベルリンにおいて發表された「チエッコ国民をドイツの保護下に置き且つ國勢に應じチエッコの民族生活の自治的發展を保障するに決した」との獨チエッコ共同コンミユニケを說明し種々經過を報告、帝國の諒解を求め正午辭去した、帝國政府としては在外使臣より未だ公報に接せず新たに生ずるドイツ、チエッコ間の法律的關係に就きその內容が詳細に判明しないので對チエッコ外交關係の今後の方針を決定してゐないが詳報あり次第適當な對獨友好措置に出るものと見られる

樟木の植樹獎勵
一千五百年記念事業として 專賣局が苗木無料配布

【東京十六日發同盟】我國の特產樟腦は近代工業に廣汎な用途を持つセルロイドの原料として近年急激に需要が昂つてゐるが、專賣局では樟腦の大增產を圖る爲め皇紀二千六百年記念植樹事業を中心に三ケ年計畫で苗木の大々的な無料交付を行ふことになつた、樟の木は台灣總督府以外では內地でも九州四國方面で盛んに生產され、專賣局では年々同地方の樟の木栽培者に二百二十五万本の苗木を無料交付してゐたのであるが、今度の三ケ年計畫では差當り、十五年度に二十五万本を增加して三百五十万本を交付し計畫の終りには年五百万本を配付する豫定で、樟の木は三十年後に樟腦採取可能となるので、三十年後には內地だけで年々二百万斤の樟腦增產が行はれる譯である、この爲め新たに坂出、德島兩專賣局では樟の苗木の栽培を行ふことになつた

棉花增產質疑
衆議院豫算總會で

【東京十六日發同盟】十六日の衆議院豫算總會で政友會の三善信房氏と青木企畫院總裁との間に棉花の增產計畫につき左の如く質疑應答が交された

三善氏 棉花は原料問題として重大な問題であるが蒙疆、北支、滿洲等で增產計畫を樹てて居ると聞くが具體的內容如何

青木總裁 最も不足を感じてゐる資源であるので先般の生產力擴充計畫でも問題となつたが只今滿洲、北支、蒙疆等を一元的計畫の下に統一するまでに至つてゐない、將來さうしなければならぬと考へてゐる

三善氏 蒙疆、朝鮮、滿洲等では夫々計畫が樹つてゐる、それに企畫院が計畫なしとするのは怠慢も甚しい、將來蒙疆、朝鮮等には十分增產し得る可能性があるから當局は善處して欲しい

購買力を抑制し 强制貯蓄も考慮
總動員法一部改正か

【東京十六日發同盟】今までの生溫い物價政策では將來インフレを防止することが出來なくなる虞れがあると云ふのでこれを憂慮した池田中央物價委員會會長は同委員會內に物價政策のブレントラストとも云ふべき八名より成る小委員會を設置先づ高物價の根源である購買力の抑制に斷乎たる處置を執ることになり具體案につき審議を重ねた結果貯蓄案を中心に國民全般に對し將來必要に際しては强制貯蓄を行ふことが出來る樣な用意をして置かねばならぬと云ふ事に大體意見が一致した、而して右[illegible]强制貯蓄を行ふと云ふ場合には國家總動員法を改正し新條項を追加せねばならぬので十七日開かれる小委員會で新條項追加と云ふことに意見の一致を見れば、今議會にも同法改正案を上程する意向である

衆議院本會議 中野氏請暇許可

【東京十六日發同盟】十六日の衆議院本會議は午後三時十二分開會、冒頭小山議長より去る十五日中野正剛君より[illegible]請暇の許可願が提出されたが[illegible]日に歸朝の豫定である旨の報告があつた、然るに十四日に至り極端なる過勞のためリウマチスに罹り上海福民病院に入院のため更に十一日より二週間請暇を許されたいとの電報があつた、これを許可するに異議なきやと諮りこれを承認に決定、次で日程に入り

一、罰金等臨時措置法中改正法律案外九件

を委員附託とし委員提出法案二案を委員長報告通り可決、次で[illegible]を上程一件を修正可決、殘り[illegible]委員長報告通り可決、次で[illegible]提出の法律案廿五件を上程[illegible]委員附託とし午後五時二十五分散會

大兵を移駐しても 我が國土は萬全
衆議院豫算總會 米内海相が言明

【東京十六日發同盟】衆議院豫算總會は午後一時四十七分再開

山道襄一氏(民政) 大陸資源開發のための運輸計畫如何

日高興亞院經濟部長 運輸交通は開發物資利用の上から又治安維持上からも重要であるから道路を改修し又鐵道に就ては開發會社の子會社を作つて輸送力の充實を圖りたい、太沽港の二百五十万噸吞吐計畫を進めてゐるが天津其他諸港も漸次擴張する方針である、揚子江其他にも出來るだけ優秀船を就航せしめる方針の下に關係方面と協議中である

河野一郎氏(政友) 大陸に重工業を起すことは種々の危險が伴ふから愼重に考慮する必要はないか

板垣陸相 大陸に相當多數の兵力を駐屯せしめ緊迫せる情勢において一朝有事の際不覺をとらぬ爲めにはこの軍器の補給のため大陸に軍工業を有せねばならぬ、危險はこれを防禦する方法である

河野氏 一朝事ある時は陸軍が大陸に大軍を移駐して後海軍力に依つて我が國土は万全であると思はれるか

米内海相 陸軍が大陸に大軍を移駐しても從來からの海軍の充備方針には變りない

多田滿長氏(民政) 行政改革並に官吏の身分保障に就き首相に質し次で[illegible]

永江一夫氏(社大) 官吏身分保障制度を存續するならば[illegible]一般勞働者、職員の身分をも保障させねばならぬと考へるが、これを法制化する考へはないか

平沼首相 勞働者も安んじて働けるやうに保護を加へることは當然必要である、現在各工場とも親和協同の風が行き亙つて勞働者保護の實を擧げてゐる

河野一郎氏(政友) 蒙古民族は新東亞建設に關して一般支那民衆と異るものありと思ふが如何

陸相 內蒙地方の蒙古民族は事變と共に我方と十分協力して來たのであるが、帝國としてもその占據する地域の特殊性に鑑み軍事、政治、經濟上廣汎且つ强度の自治區域として觀察してゐる

斯くて質疑を打切り十七日より各分科會に入ることとし午後八時二十分散會

臺灣米管理 委員會
質疑應答續く

【東京十六日發同盟】十六日午前の貴族院臺灣米移出管理法委員會における質疑應答左の如し

松村義一氏(公正) 本法案と米穀配給法案とは重複するのではないか

櫻內農相 配給統制法は万一天候不良で收穫の少なき時を前提として立案した、例へば本年天候が不良なれば直ちに米の不足を來すことある故米の買占を抑制する機能を持つ、もう一つは現在の米穀價格は多く投機取引が基本となつて居り[illegible]を基礎としてないので[illegible]を基礎とするやうに[illegible]したものである、內地の[illegible]計畫は反當りの增加に依つて行くが万一天候不良のため不作の時は朝鮮、臺灣の方で增產して貰ふ、臺灣は伸縮性ある故言はば豫備として計畫を樹てるので決して矛盾ではない

八田拓相 米穀配給統制法案は米穀の配給の統制と同時に價格の調整をする、本管理案も亦價格の統制をする、移出米に關する限り內地と統制ある配給が出來ることとなる、移出米は臺灣總督府を通じて農林省の手で配給出來る、この仕事を米穀配給會社がするのだから、矛盾はない

松村眞一郎氏(研究) 本管理案の臺灣の統治上に及ぼす影響如何

拓相 地理的天與のものを十分利用して重要產業の調和的發展を圖り平時、非常時における臺灣の使命を達成するもので統治上積極的に必要である、その目的達成のための方途に就いて愼重研究の結果移出米管理が最上の方策なりと決定した、本管理案の實施に依る利益は擧げて島內の生產力積極的擴充に充てる考へである、內地の米穀需給と緊密に相和して行くもので統治上に惡影響なきのみならず好結果を生むものである

けふの兩院

【東京十六日發同盟】十七日の兩院

貴族院 午前十時本會議を開き十四年度歲入歲出豫算追加案(國防獻金)外一件を可決、國家總動員法中改正案外十五件を委員附託二件を可決、午前十時より臺灣米移出管理法案委員會其他を開く

衆議院 本會議なく午前十時より豫算各分科會其他を開く

支那各地に於ける 三銀行の出張所

【東京十六日發同盟】事變發生以來鮮銀、台銀、正金では相次いで支那各地に出張所又は派遣員駐在所を新設したが入間野銀行局長は十五日の衆議院兌換券限度擴張委員會で左の如く發表した

△朝鮮銀行出張所 石家莊、太原、濟南 派出所及び派遣員駐在 徐州、彰德、運城、上海中心區、開封、保定、新鄉、臨汾 △臺灣銀行派出所及び派遣員駐在 江蘇、蘇州、蕪湖、九江、武昌 △橫濱正金銀行派出所及び派遣員駐在 厦門、芝罘、杭州、南京、漢口(近く新設)

米海軍首腦異動

【ワシントン十五日發同盟】米國海軍省は十五日最高首腦部の人事異動を決定しリー作戰部長及びヤーネル・アジア艦隊司令長官は近く停年に達し後任には六月一日以降夫々スターク、ハート兩少將が就任する旨左の如く發表した

合衆國艦隊戰鬪部隊司令長官 ハロルド・スターク少將
任大將補海軍作戰部長
海軍將官會議議長 トーマス・チャールス・ハート少將
任大將補アジア艦隊司令官
海軍省航空局次長 ジョン・エッチ・タウワス大佐
任少將補海軍省航空局長
合衆國艦隊第一巡洋艦隊司令官 チエスター・ダブリユー・ニミツ少將
補海軍省航海局長
合衆國艦隊戰鬪部隊司令官 エドワード・シー・カルブフス少將
補ニューポート海軍大學校長
海軍省航空局長 アーサー・ビー・クック少將
補海軍航空隊偵察部隊司令官
海軍省航海局長 [illegible]・リチャードソン少將
任大將補合衆國艦隊戰鬪部隊司令官

業績躍進

明治生命

明治生命の昭和十三年度業績は、新契約高に於て前年度の約四割增の躍進を示す等凡ゆる點に於て華々しい成績を收めました。左に第五十八回決算の概要を御報告申上げます。

◇契約高
新契約高 三億七千一百十一萬圓
年末契約總高 二十億四千五百七十五萬圓

◇資產
責任準備金 三億六千五百三十一萬圓
特別準備金 一千三百二十萬圓
其他諸準備金 二千五百二萬圓
總資產 四億一千一百四十八萬圓

◇加入者配當準備金
配當繰入金 七百三十九萬圓
年末配當準備金 二千三十萬圓

◇其他の業績
收入保險料 七千三百九十六萬圓
利息收入 一千九百五十萬圓
支拂保險金 二千七百七十五萬圓

◇當期利益金
當期中會社は純利益金二百四十六萬餘圓を擧げました。之に前記加入者配當繰入金を加算するときは總利益金は九百八十六萬餘圓となります。

長期建設の前途愈々重大なる秋に當り明治生命は一路保險報國に邁進すると共に、更に不斷の努力を以て、九十萬御加入者の御信賴に副はん覺悟であります。

生命保險の開祖
東京 丸ノ內 明治生命保險株式會社
臺北出張所 臺北市表町二丁目

經濟時事　英の對支借款と　今後に描く波紋
中南支輸出問題も一應解消

法幣維持に關しては、香港上海銀行をはじめ英國系のチヤータード銀行や交通中國、中央の支那側の三銀行が一緒になつて、躍起の策走を續けて來たもので、米國系のナショナル・シテー銀行までが大體に於てそれを應援して來たものである、が併し蔣介石政府が奧地へ遁走し支那側の三銀行が、上海爲替市場に於ける威力を減殺してからといふものは、何といつてもその運動の中心といふものは香上銀行である、今度、香上銀行とチヤータード銀行の二行で五百万磅、支那の中國、交通の兩銀行五百万磅、合計一千万磅の爲替平衡資金を設け法幣維持に對し積極的に乘り出すこととなつたといふのである

◇

それに關し、有田外相は、議會に於て『明かに援蔣方針から出たものか今後の成行きを見ようと思つて居る』といふやうな答弁を與へたのは、要するにカムフラージであつて、今度の法幣維持に對する積極的に乘り出すに至つた中心は、何んといつても香上銀行である。それにつき英國から説明は『法幣價値の低下は支那に於ける英國の利益に重大な影響を受けるから…』と説くまでも、それが純經濟關係から出たものであることを主張して居る、それもたしかに一つの理由だらう、が併し事變勃發此の方の香上銀行の行動を見るに、全く蔣政權と結ばれた力の入れ方は、法幣を維持することに依つて、蔣介石政權の對外信用を維持すると共に、蔣政權の財政をバックして居ることは明かだ、しかもさうすることに依つて、間接に日本を苦めようといふ意圖もまた明かだ。

◇

かくまで、積極的に乘り出すに至つた動機は、皇軍の廣東武漢三鎭の攻略に引續き、海南島をも占據したので、中南支に於ける法幣は北支にはやゝ勢力を失ひ、その一方、北支那に於ける聯銀券が漸く普及し僅か一ケ年の間に北支金融機關の中樞勢力となり、しかも三月十日限り法幣は北支の流通禁止となり、法幣は完全に北方からシャットアウトされたので、それは延いて中支に於ける法幣にも影響しこの形勢移したならば、中南支に於ても法幣は全く勢力を失墜するかも知れない、英國が遂に出したのはそれが爲めである。

◇

かういふ情勢の裡にあつて、なほ我國の一部には中南支に對する輸出制限の緩和を主張するものがある、それは中南支への輸出代金は、法幣を受取り、これを外貨に替へるならば、それは國際貸借上に好轉せしむるものであるから、中南支への輸出は滿洲や北支と違つて、円ブロックの輸出ではない——といふのが、その根據である方便論としては、たしかにさういふことも云ひ得る、が併し香上銀行が大音になつて、法幣を支援して居るから、そんな事が出來もし得るから、そんな議論も出て來るのであるが、若しも今後法幣が更に暴落したならば、尾やそれも出來ないことになるのである、況んや法幣を受取ることは間接に香上銀行その他の爲替操作を支援するやうなものだ、中南支輸出の緩和を主張するものは、今度の英國の對支借款及びそれが今後の中南支經濟界に如何なる影響を及ぼすかを考へる必要があらう

内地在米高（三月一日現在）
四千六百五十五萬餘石
前年に比し十萬石の微增

【東京十五日發同盟】農林省第三次發表、三月一日現在在米高（青森、岩手、栃木、群馬、岐阜、静岡、大阪、山口、福岡、佐賀、長崎の一府十縣及び鐵道、運輸の合計は千九十三万八千四百五十石にして前年同期に比し六万九千八百十石の增加なり、尚三月一日現在内地に於ける在米高は總數量四千六百五十五萬五千八百四石にしてこれを前年同期の四千六百四十五萬四千四百三石に比すれば十萬一千四百一石即ち約二厘の增加を示せり

米需給推算
端境持越高　八百五十六萬石

【東京十五日發同盟】三月一日現在米高を基礎に本年三月以降十月末までの米需給推算を行へば左の如し（單位千石）

供給	
三月一日在米高	四六、五五六
輸入見込	一四〇
移入見込	
朝鮮より	五、五〇〇
臺灣より	三、三〇〇
合計	五五、五四六

需要	
消費見込	四六、六〇〇
輸出見込	四三
移出見込	
朝鮮へ	一
臺灣へ	七
樺太へ	二六九
南洋へ	五七
合計	四六、九八七
差引次年度端境期持越高	八、五五九

米需給實績

【東京十五日發同盟】十四米穀年度（十一月十七日より二月末に至る）の米需給實績左の通り（單位千石）

供給高	
前年度より持越高	一四、四五二（?）
生産高	六五、八六九
輸入高	五
移入高	四、四二五
朝鮮より	二、八〇〇
臺灣より	一、六二五
合計	八六、八〇九（?）

輸移出高	
輸出高	一〇四
移出高	一八
朝鮮へ	七
樺太へ	二三八
南洋へ	三
合計	三八四
差引消費高	
三月一日現在高	四六、五五六

中支振興の現況と　我政府の方針
議會に於ける　興亞院部長の説明

【東京十六日發同盟】十六日の衆議院中支那振興會社法委員會において日高興亞院經濟部長は中支那振興の實況、振興會社の投資、支那貿易、在華紡の復舊等に就き左の如く説明し政府の方針を明かにした

一、中支は北支に比し諸種の施設に對する破壞程度が甚だしい、日本としては大體三年間に事變前の程度にまでその復舊を目指して居りそのために諸種の研究を進めて中支那振興の實を擧げたい

一、中支那振興會社に對する政府の現物出資は凡そ五千万円であり、また同會社發行の債權に第三國人が應募することは役員が同社の事業に誠意をもつて協力せんとするものである限り何等差支へはない

一、現方から輸出物資を中支那振興會社の一手に扱はせる考へはない、然し組合等を設けて輸出を統制したいと思つてゐる、円ブロックの輸出制限緩和に就ては目下關係當局とも交渉してゐる

又支那の第三國向對外輸出に就ては、これを統制的にやらせたい方針である

東邦金屬の　工場敷地　拂下認可

【花蓮港電話】ニッケルの製造を目的として創立された東邦金屬製錬會社の花蓮港工場敷地十万五千坪の拂下げはこの程總督府より認可の指令に接したので、目下地域の測量中であるが、月末迄には終了し直ちに地均しに取掛り來る七月頃からは工場建築に着手し、本年末竣功の上事業開始の豫定である

朝鮮米穀會社　愈よ設立に決定す

【東京特電】朝鮮總督府では目下議會で審議中の米穀配給統制法案の實施に伴ひ内地に順應して朝鮮においても米穀の配給、取引機構の整備を行ふことになり先般來これに伴ふ追加豫算に關して大藏、拓務兩省と折衝中であつたが結局朝鮮にも半官半民の朝鮮米穀會社を設立することに決定、十五日の閣議に附議するが、十五日の追加豫算六十二万五千円を計上、十五日の閣議に附議するが、新朝鮮米穀會社案の内容は大體左の通りである

一、仁川、群山、木浦、大邱、釜山、鎭南浦などの各米穀取引所を廢止し、新たに朝鮮米穀會社の經營する市場を設置し

一、新市場は内地と同様清算取引を行はず實物および延取引のみとす

一、會社は資本金五百万円（四分の一拂込）とし政府は半額出資す、そのほか政府は現在の各市場會社の株主に對し會社設立を認め、包含せず

一、同會社の經營する米穀市場の市場員に對しては免許制度を採用する

一、鮮米の内地移入に關しても同會社および日本米穀會社間で適當に協議の上決定する

一、同會社の經營する米穀市場の實價價格は總督府で米穀統制法第一條に準據して決定する最低最高價格の範圍を超ゆることを得ず

新貯蓄債券　臺灣割當は增加
四月五日から賣出し

日本勸業銀行では第十回貯蓄債券を左の通り賣出すことに決定した尚島内では貯蓄報國運動の徹底と共に從來同様に、今回の割當は六万五千通で前回より九千通を增加してゐる、臺北、台中、台南、臺灣、二支店を始め各銀行店では購入者の便を計り債券の購入豫約をも取扱ひ國民貯蓄組合方面の取纒め申込には特に種々の便宜を圖つてゐるが豫切れぬ內成るべく早目に申込を希望してゐる

一、發行總額　三千万円（賣出價格二千万円）

一、賣出價格　一枚五円

一、償還金額　一枚七円五十錢

一、償還期限　昭和二十年八月一日

一、抽籤　毎年一月、七月（初回本年七月）

一、割増金

等級	金額	回數	第一回乃至第五回	第六回以後
一等	五〇〇円	毎回	一〇	二〇
二等	五〇円		一〇〇	二〇〇
三等	五円		一、〇〇〇	一、〇〇〇

計 二、〇〇〇 一、〇〇〇 一、二〇〇

外に抽籤毎に割増金なき分に當籤のものもあり、全部七円五十錢の償還を行ふから早く當籤するものは それだけで高利廻となる

發賣場所　日本勸業銀行支店、臺灣銀行、三和銀行、華南銀行、臺灣商工銀行、彰化銀行、臺灣貯蓄銀行各本支店、全島の郵便局

此の債券は、一、割増金附である こと、一、一枚五円で買出すことの二つを武器として時下重要財經政策の一つである國債消化の片棒を擔ぐ國策債券であることは周知の通りである

豐富な潤葉樹の　利用研究が急務
太平山初度巡視を終へ　梅谷營林所庶務課長談

營林所庶務課長梅谷修三氏は去る十一日より太平山事業地の初度巡視をなし十五日歸北したが左の如く語る

天候が惡く下界は雨でしたが太平山は降つてゐなかつた、然し雲が掛つてゐて晩雪が利かず、五里霧中と云つた感じであつたが新太平山になつてからは初めてであるが、元の太平山時代に比し施設も立派で活氣を呈してゐる、羅東の貯木場、與臺製材工場も視たが營林所では十三年度に同工場に二万五千方米の木材を供給することとなり太平山では目下運材能力をフールに發揮して檜、頭部や枝、節根材、潤葉材等の殘用材にならぬ雜な材を供給してゐる、十四年度には同社に對して太平山及び八仙山より夫々二万立方米宛計四万立方米のパルプ用材を供給する事となつたので、今盛んに運道その他運材施設の擴充工事を急いでゐる、其他の低い材は太平山製材工場にて製材して検送してゐる程、あり、十四年度より四万立方米も多く出すには夜間運材をもなす必要が生ずることと思はれる、夜間運材は危險が伴ふが危險防止施設を施せば大丈夫であらう 山を視て感ずるものは五十尺以上に生えてゐる針葉樹のみで山林の大部分を占めてゐる潤葉樹が利用されてゐないことである、營林所では既に潤葉樹の乾燥試験場に於て潤葉樹の利用方法を研究中であるが利用の途が開け潤葉樹を伐出す日も近き將來だと思はれる

年末竣功の上事業開始の豫定で目下擴張を急いで居る、第一期計畫は一万キロの電力を以て年產二千噸を生産する豫定で橋本支配人は花蓮港の電力を本月末來花の豫定である……これが實現を受け第二期計畫に着手する事になつて居るが、（第二期計畫）はである

絹織物最高價格
中央物價委員會で決定

【東京十六日發同盟】問題の絹織物の最高販賣價格を決定すべき中央物價委員會總會は十五日午後開催、結論、羽二重、富士絹、生絹、綸綿、銘仙の六品目五十四品種に就いて最高販賣價格を設定し、商工大臣に答申した、今回決定の公定價格は物品販賣價格取締規則に依り先般指定せる二月十日の市價より大體平均一割近くの高値となつてゐるが、業者の定めた自主價格と比べると総括的にはその價格を下廻つてゐる

新記錄ではあるが　預金增勢は鈍る
貸出も前月と殆んど同位
二月末の　全島銀行尻

臺灣銀行調査による本年二月末現在島内各銀行の預金殘高は合計二億六千四百十二万五千円に達し前月末に比し四百十二万二千円、前年同月末に比しては七千九十九万四千円の夫々增加を示してゐる、預金殘高が二億六千万円台に乘せたのは元より新記錄をなすものであるが、前年同月の八百四十七万七千円の著勢に對して四百十二万の増加に過ぎず増加率は鈍りその増加の内容を見ると増加は主として當座預金にして（四百四十一万二千円）の增加と地方水利の銀行關係に起因するものであつて、米の移出が多い所以か米の在高は米の移出が多いといはれてゐる、從つて預金は季節的現象と見られてゐる、次に貸出し殘に見ると二月末は三億六百七十八万五千円で前月末に比し僅か二十六万九千円の增加、前年同月末に比すれば一千五十九万五千円の增加で、前月に比し殆んど同額に過ぎざるは一般取引金融の低調閑散振に據移せると地方資金、商止扶資金の還流等によるものと見らる今を銀行種別に表示すれば次の如し（單位千円）

預金	二月末	前月末	前年同月末
……			

貸出	二月末	前月末	前年同月末
……			

生絲期近反撥

【横濱十六日發】十六日の横濱生絲は前場期近一〇〇円と前週より五十四円安、定期寄付は五円高……

米界餘聞

【大阪十六日發本社特電】高知から全販聯大阪支所へ宛て等米の送照のあるのが取繼いて五十七円の資金筋へ四百八十俵を受渡したから、品物に就いて……

堂島雜觀

【大阪十六日發本社特電】後場は期米が一寸多い位で頭打ち……

期米　内外商況欄（十六日）
在米期待外れの　失望人氣で弱保合

堂島米況前場

【大阪十六日發同盟】在米高の期待外れから失望人氣となり先限は三十六円七十錢と三十錢安に寄付きその後七十一錢と垂れて引け……

堂島米況後場

【大阪十六日發同盟】後場先限は押目買氣着往して三十六円五十錢と……

砂糖　清算鈍重に　現物小甘い

【大阪十六日發本社特電】清算一新値筋の引付は先物で……

株式　玉整理は可成進捗
有力材料待に保合

兜町前場況

【東京十六日發本社特電】一般に玉整理はかなり進められたが、……

日銀帳尻（十六日本社特電）（單位千円）

東京市中コール（十六日本社特電）

臺北組合銀行週報（三月十一日現在）

項目	有金	合計	預金	諸預金	定期	預金	通知	貯蓄	特別當座	當座預金
組合銀行合計	76,958	91,609	7,503	25,932	8,233	37,917	12,024			
前週3月4日	77,784	92,712	7,893	25,871	9,187	37,813	11,948			
前年3月12日	48,374	75,842	7,460	20,662	6,206	31,564	9,860			

項目	貸出	貸付	割引手形	荷爲替手形	貸付	手形	割引
組合銀行合計	101,059	363	2,852	1,724	45,331	16,836	33,943
前週3月4日	101,541	379	2,974	2,016	45,343	16,890	33,939
前年3月12日	94,887	535	771	2,291	42,152	16,480	32,658

北濱展望　財界株界

【大阪十六日發同盟】ドイツの東進策は好感されたが佛伊の對立で材料とならず……

東西南北

（本文・廣告・相場表省略なし）

島內商況

臺灣正米市場　後場

臺米現物相場

大阪商船　基隆出帆
近海郵船　基隆出帆
辰馬汽船　出帆
大連汽船　基隆出帆
林產物賣拂廣告　營林所

小兒科　關屋醫院　京町一丁目五二番地（入院隨意）電話三六七三番
皮膚科泌尿科性病科　千本醫院　京町一ノ五二（部通り）電話六一〇八番（病室完備）醫學博士千本信次
皮膚科花柳病科泌尿器科　三般丸醫院　表町二丁目三番地（宝通り）電話四八五五番（入院隨意）
內科　秋山內科醫院　京町二丁目　電話五九九八番（入院室完備）秋山爲夫
齒科　青木齒科醫院　榮町三丁目台銀裏通（派出所前）電話六七九五番
耳鼻咽喉科　藏田醫院　榮町三丁目（春日通り）電話五三八七・五二三番（病室完備）醫學博士藏田惟人
產婦人科　福田醫院　大和町（會議所裏）電話六九五四番（病室完備）醫學博士福田義雄
小兒科　武藤醫院　表町二丁目二（中央隣り）電話四八五九番（入院隨意）
小兒科　松山醫院　榮町一丁目八（新公園横）電話四五四〇番
眼科　塚原眼科醫院　表町二丁目（電話四三四三番）鐵道ホテル前（入院隨意）醫學博士塚原義夫
產婦人科　鶴田醫院　京町二丁目（宝通り）電話四二九七番（入院隨意）
外科肛門病科　菅沼醫院　本町二丁目一番地　電話二九五四番（入院隨意）
內科小兒科　天野醫院　榮町台銀前　電話三三五三・七六九〇番（入院隨時）醫學博士天野一男
耳鼻咽喉科　天野醫院　榮町一丁目八番地　電話四〇四〇二番
外科皮膚科泌尿科X線科　一番ヶ瀬醫院　本町二丁目五番地　電話二七八九番
外科肛門病科X線科　菅野醫院　本町二丁目（宝通り）電話五五六番（病室完備）醫學博士菅野尚夫
小兒科　信生堂醫院　末廣町二丁目　電話五五五番（病室完備入院隨時）森田晃子

タスマニア人狩り
人面鬼心の英人の遊び
亡びゆく民族を偲ぶ

現在の世界で幅を利かしてゐる民族は白人——そのうちでも英米の如きアングロサクソン民族である。ユダヤ民族が世界中に散在して活躍してゐるといつても、それは固つた民族ではない……再びひて團結しの覧へ通り、民族が強固な國家を有つてゐるのでなくては民族は結局何の理想も實現出來るものでないことは、言を俟たない。茲に近來ドイツを始め民族主義が強調される所以である。

×

學者の研究によると、彼のアイヌの既婚婦人一人當りの產兒數は内地人に比べて大差がない、しかもその増加が盛んでないのはどういふわけか？、世帶衞生上に何か原因があるのか、或は職業に從事するものの割合が甚だ少いためであるか、結核や花柳病に罹る者の數が多いためか、それともアイヌ民族それ自身の生命が萎まんとしつつあるのか、古い歴史は明瞭でないが、我日本のアイヌ人に對する政策は、イギリス人が濠洲のタスマニア人に對して取つたやうな殘酷なものは曾て一度もなかつた。勿論、悉く良好だとは云へなかつたが、徳川時代の松前藩の如き彼等をして、どうにかして、内地人と同様の屋つきの家に住まはせ——土間に莚を敷いて寐るやうな……獸とも人間ともつかない境遇から脱せしめようと骨を折つた。所が強制的に屋の上に起居させられたアイヌ人は、かやうな家で暖を取る生活に適せぬ為か、死亡相踵ぎ、彼等民族はどんどん減つて行つた。

それは松前藩の意圖は善良なものであつたが、實狀にそぐはない政策が、アイヌ人の蕃殖を妨げる自然的、人為的の諸原因となつて彼等を壓迫して來たものであつた

×

然るにイギリス人が濠洲の土人タスマニア人を滅亡せしめたやり方は實に其殘虐性は鬼畜にも比すべきものがあつた、タスマニア人は他の土人等と異つて、極めて平和な人間で、少しも英人に害を加へるやうなことはなかつた。

彼等はその村落に閉ち籠つて、自分達だけの生活をひたすらに守つてゐた、だが英人は彼等土人の溫和なのに乘じて酷いことをした——それは、英人は獵銃を担いで、ひそかにタスマニア人部落に近づき、そして彼等を射倒すことを無上の娯みとしてゐた、これが一、二世紀前英國が濠洲に手をつけた當時の狀況であつた『タスマニア人狩り』ああ何たる非人道的な行爲であらう……。流石に心ある英人はこれを英人の一大汚点であり、恥辱であると後世になつて記したものがある。

×

この英人の惡みの末はタスマニア人は急速に減少することになり今では數へるに足りぬ程になつて了つた、斯うなると彼等英人は殺人者の顏に、佛の面を冠つて、哀れな遺族達を特別に小さな島に移し、好遇至らざる所がなかつたが、タスマニア人の人口は益々減少する一方であつた、英人は今更らしく驚愕して、民族の亡び行くや人力を以て如何ともしがたいものがある、と一切をタスマニア民族それ自身の罪に歸して了つた。

大豆から採れる優秀なワニス
アメリカに漲る代用品熱

滿洲國が世界產額の第一位を占める大豆から優秀なワニスの代用品の採れることが判り、各國塗料業者の注目を惹いてゐる。

この研究はアメリカ農務省化学肥料局の科學者達が[illegible]物で、このほど局長ヘンリー・ナイト博士から農務省に提出した報告書に詳細が記述されてゐる。ワニスは周知の如く乾性油（又はボイル油）樹脂及び揮發性溶劑から造られるのであるが、新しく發明された方法は、大豆油に或る種の化學操作を施せば良質のワニスが得られるといふのであつて、このワニスは代用品といふよりはむしろ新製品と呼ぶにふさはしく、何らの加工を要せず、現在生産不足に陷つてゐる乾性油を加へる必要が省けるため、經濟的にも、勞力節約の点からも、非常に興味のもてる研究である。全米のワニス製造業者は今後の發展に深甚の注意を拂つてゐる。

◇

また大豆からは時代の寵兒プラスティックが得られ、日本では相當進んだ研究が行はれつつあるがアメリカでもこの点に着目し、大豆のプロテインを既に究明してゐる、現在アメリカで工業的、商業的に採算のとれる範圍で用ひられてゐるプラスティックの原料はカゼインのプロテインのみであるがこれは硬化させるまでの過程が長時間を要するに反し、大豆のプロテインから得られるプラスティックは鑄型から取り出すと即座に正規の操作に取りかかり得るといふ特長があるので、大いに期待が懸けられてゐる。

◇

次にまた甘蔗すなはちサトウキビの搾り粕の新しい用途が攷究されてゐる。これは非常に纖維質に富んでゐるから從來はキルク代用として壁その他の用途に用ひられてゐたのであるが、それではあまりに利用價値が少いため、近來これをパルプ代用として印刷用紙の新資源に當てんとする研究が同じ化學肥料局で進められてゐるのである。

アメリカ學界が全體主義國へ抗議

民主主義の牙城を誇るアメリカでは全體主義國家との對立が刻下最大の關心事となつてゐるが、最近では學界もこの風潮に捲込まれ大ドイツ及びイタリーの猶太人学者追放に抗議声明を發した学者の數は今日までに署名者千二百八十四名、その内アメリカ科学アカデミイの會員が六四、カレッヂの校長が八五あり、ノーベル賞受賞者も三名までこれに參加してゐる、その主なる氏名を挙げると左の通りである

アーヴイング・ラングミュア博士（一九三二年ノーベル化學賞）ロバート・ミリカン教授（ノーベル物理賞）ハロルド・ユーレイ教授（一九三四年ノーベル化學賞）フランツ・ボアス教授（前アメリカ科學振興會總裁）カール・コンプトン博士（マサチュセット工業大學々長）アントン・カールソン教授（シカゴ大學、生理學者）クラーク・ウイスラー教授（エール大學、人類學者）ウオルター・キヤノン教授（ハーバード大學醫學部副部長、本年度のアメリカ科學振興會總裁）カール・ボウマン教授（ニューヨーク大學醫學博士）D・J・ストルイク博士（マサチュセット工業大學教授「科學と社會」編輯長）ジョン・ピータース博士（エール大學醫學部講師）ヘンリー・シゲリスト博士（ジョンス・ホプキンス大學、醫學史研究室主任）ミルトン・ウインターニッツ博士（前エール大學醫學部長、現在病理學教授）エドウイン・コンクリン博士（プリンストン大學教授）

尖鋭科學二題

一秒間に二十箇投下する燒夷彈

英國内務省の防空局技術部局Aアントベリー氏は過般ロンドンで開催された化学工業協會の會議席上に於て英國空軍が最近採用する事に決した新案に成る極めて强力な「燒夷彈」について發表した、それによると、此の燒夷彈の構成の詳細は元より極秘に附されてゐるが、それに裝塡される藥劑はマグネシユームの特殊化合物から成つて居るもので、その最も顯著な特徴は重量が非常に輕いことで、大型爆擊機ならこの燒夷彈を約二千箇を搭載し得る（從來はその半分）といはれる、從つて機の上昇下降の速度も著しく增大され、その投下に當つては、一秒の間隔で行はれつつ、しかも一度に二十箇宛落ちるといふから大抵の防火設備物である市街であつてもその目的を十分に果すことが出來ると云つてゐる

二十五年後の自動車は放射電で

次ぎに、先頃アメリカのニューヨークで開かれた交通安全專家協會年次大會の席上で、コロンビヤ・デイストリクトの交通取締主任ウイリアム・デユーザー氏は今から二十五年後（一九六三年頃）の米國自動車の發達狀態を專門家的見地から豫想しての一場の興味ある意見を發表した、それは驚くべき程の奇抜なものだが、既に示唆に富み専門家もアマチュアも注目してゐる位である、同氏の談によると

二十五年後の自動車は「蓄電池」といふのを備へて、ゴー・ストップの信號に自働的に反應し、運轉手の視界を廣くするためエンヂンは後方につき、又車輪は三つで九十度の廻轉が可能となつて來るだらうといふ然し、最も重要な點は、その頃の自動車は既にガソリンを使用せず、放射電力を受發受する設備を有し、この電力を利用して走るといふ点にある、デユーザー氏は無線電話、テレヴイジョン等の發達を考へれば、かかる豫想も決して奇抜ではないと示してゐるやうだ

科學小話

植物にどれほど多様の色彩の光線を混合して放射してみても、それが人工の光線である限りは、日光ほどに植物の生長を促進しないものである

×　×

日焦け、雪やけはどうしても男性の方が女性よりひどいが、これは部分的には男性ホルモンの作用も手傳つてゐる

×　×

イチヂクが分泌する乳狀の樹液はこれに寄生しようとする昆蟲どもにとつて致命的な毒作用をもつものである

×　×

ドイツの植民地要求は千三百万の全人口を有する領土の九十万平方哩の回復のことである

×　×

大戰前ドイツ人はドイツ植民地全體におけるよりもフランスにずつと澤山居住してゐた

×　×

大護民官クロムウエルの男性の系統には現存してる子孫はない

×　×

ウーステッド（毛織の名）はウーステッドといふイギリスのノーフアフオークの村から名を得たものである、その村では十四世紀頃から製織が行はれてゐた

×　×

ジッパーの新しい用途——警口やハンドバック、さてはシャツのボタン代りにまで用ひられてゐる探險家たちの間でテントに使用されてゐるが、蛇類の迷ひ込むのを完全に撃退できるために非常な好評を受けてゐる

×　×

北米では大西洋岸に於ける鯨の漁獲高が年々減少し、水產當局の頭痛の種となつてゐるが、本年度統計をみると實に一八九八年（四十年前）の六分の一といふ激減さである

試驗學校就職受驗顧問 大明堂三大受驗雜誌四月號の內容

◆春季文檢必勝準備法問題豫想號

文檢受驗雜誌 四月增大號 特價本號五拾錢
文檢受驗生
春季文檢準備問題豫想
實業教員必勝準備對策

◆專檢編入就職準備受驗法策戰號

受驗就職雜誌 四月特輯號 定價本號四拾錢
受驗生
專檢準備要點問題豫想
編入就職準備受驗策戰

◆教員入學檢定奉職準備法指針號

教員受驗雜誌 四月特輯號 定價本號四拾錢
教員受驗生
小學教員檢定準備指針
教員入學檢定準備指針

◆全國男女師範二部青年學校教員入試必勝號
教員受驗生三月號
師範二部入試準備法
青年學校教員準備法
小學教員檢定準備法
定價四拾五錢

◆第六十九回文檢豫試解答本試問題速報號
文檢受驗生三月號
春季文檢合格準備法
實業教員受驗合格記
秋季文檢解答問題集
定價四拾錢

◆官私公立學校名鑑入學檢定就職知識號
受驗生三月特輯號
高等專門學校準備法
官公私立全學校名鑑
入學檢定就職受驗法
定價四拾錢

全國書店一齊發賣 東京市神田區小川町 大明堂 發行

早稻田大學の講義錄

春季新學年 校外生募集

開講いよいよ迫り・向學の志に燃ゆる青年男女は今や陸續として殺到しつつある。小學校を卒へるや否や產業戰線の第一線に立ち・連日額に汗して銃後の赤誠を致しつつ・更にその餘暇を利用して學ばんとする青年の雄々しさよ！新しき日本の希望は實に之等諸君の上にこそ見出される。眞摯な好學の士よ！來りて諸君の僚友と共に學べ。（詳細は見本により知られたし）

見本は必ず希望の講座名を書いて申込むこと。

中學講義（一年修了 每月二回發行）　商業講義（同上）　高等女學校講義（同上）
政治經濟講義（一年修了）　法律講義（同上）　文學講義（同上）
建築講義（一年半修了）　電氣工學講義（同上）　電氣工學豫備講義（一年修了）

東京・牛込 早稻田大學出版部 振替東京二一一番 電話牛込三三五四

支那經濟年報 昭和十四年版 長期建設號

山口高等商業學校東亞經濟研究所編（最新刊發賣） 菊判六五〇頁 定價三圓七十錢 送料十八錢

聖戰三年皇軍の武勳は赫々と輝き、同時に大陸においては、新支那政權の手により、新に日本と緊密なる提携の下にアジア再興の一大工事が着手せられんとし、また日本の指導下に興亞建設の大業が華々しく且つ堅實に進められんとしてゐる。破壞と建設、これこそ支那が直面する重大岐路である。本年報は「長期建設號」にして事變下に於ける支那の財政經濟等の各部門を各自專門的立場より最近の資料を基底に檢討したるものにて現時局を認識すると共に將來を示唆する唯一の指導書である。

（內容目次）第一編 總論 第一章 事變の前途と日本經濟 第二章 支那新政權の展望と新政權の前途 第三章 支那を繞る列強の外交 第二編 第一章 支那一般經濟情勢 第二章 占領地域の經濟地理 第三章 農業及農村問題 第四章 北支の資源的價値 第五章 中南支の經濟資源 第六章 貿易及關稅問題 第七章 法幣制度の動向とその對策 第八章 北支通貨金融問題 蔣政權の戰時財政 第三編 特殊問題 第一章 事變と崩壞 第二章 對支文化工作 第三章 新興地盤の政治經濟 第四章 回教徒總觀 第五章 國共合作問題 第六章 日本の對支投資の新動向 附錄 支那問題日誌

明石海人著 白描（最新刊發賣）

四六判 極美本 定價一圓四十錢 送料十二錢

歌壇の驚異!! 癩文學の太陽!!

さきに若き天才北條民雄を生んだ癩文壇は此處にまた輝く天才明石海人を生んだ。天刑と呼ばるる癩を病んでより歌に親しむこと僅々數年、本社の新萬葉集によつて一躍歌壇の花形となつた、著者は失明と氣管切開の重症の中に鏤骨彫身してその第一歌集を世に贈る。この悲痛さ深刻さ、而してこの清純さと匂やかさ、これをしも驚異と言はずして何と言はうか。

★改造文庫・最新刊★

ルテツィア ハイネ著 井上正藏譯 價・五五 〒・〇六 今日の問題を含む此歷史通信は人類未來に深い暗示を與へる。

おらが春・一茶文集 荻原井泉水校訂 價・五〇 〒・〇六 未完の稿を一茶の思想藝術を充分知るに足る。

死の勝利（上） ダンヌンツイオ著 原田讓次譯 價・五〇 〒・〇六 一代の名作。本邦最初の全譯・直接譯。

外務省調査部編 季刊 回教事情（第二卷第一號） 定價五十錢 送料二錢

追擊

陸軍大尉 伊地知進著 四六判四〇〇頁 定價一圓四十錢 送料十四錢

大好評! 忽十三版突破!!

壯烈さはみなぎる皇軍の大追擊戰!!これこそ世界戰史の華、世紀の驚異だ。見よ兵隊が祖國に捧げた鮮血、熱涙、不敵な民族魂の建立する金字塔を!!皇軍の溫情は土に生れ土に死ぬ支那農民の胸にも勇躍の春風を吹入れる。戰爭文學に新分野を拓く軍報道部伊地知氏の快著

鶯

伊藤永之介著 十九版出來 裝幀 福田豊四郎 定價一圓八十錢 送料十四錢

東北農村の仄暗き自然と人生愚直純朴神のごとき貧農小官吏達の集團的諸生態—作者獨自の說話體手法はこれを渾然たる交響組曲のやうに描き捉へて江湖の絕讃を浴びた。社會眼の嚴しさ人間愛の熱さ!農民文學不世出の名作。

一人ゆく旅

吉田絃二郎著 三十六版出來 裝幀 恩地孝四郎 定價一圓 送料十錢

人生の愛しさは、よろづのものの生きる姿に死を指ぴさし、相逢ふ旣に別れを孕む——著者夫人を喪ひて年餘亡きひとへの清純な哀情を白雲のかなたに捧げ、青草のかげに潜めつつ、曾てはそのひとと哀歡を頒けて辿つたそして今は一人ゆく日日の旅路に書きとめ捧げた感懷は、紀行に隨筆に珠玉の一卷を成した。苦悶に磨かれた愛の詩人の心の野から贈る靈魂の花束である。

賀川豊彦著 キリスト 定價一圓八十錢 送料十二錢

文部省後援 大日本歌人協會編 支那事變歌集（戰地篇） 定價二圓八十錢 送料十四錢

發行所 東京市芝區新橋七丁目 振替東京八四〇二番 改造社

ウテナ 別製 水白粉

他の水白粉とくらべてください！

今までよりも… お化粧がズツと美しくできる

上澄液に特殊の美容成分が配合してありますからキメを美しく揃ふと同時に肌を強く引き緊め滑らかな化粧下地をつくりお化粧崩れを完全に防ぎます。

● 上澄液の强力な作用で地肌がスッキリと垢ぬけて白粉が充分にノビて手輕にお化粧ができどんな脂ら顏にも素晴しく美しくツキます

● 白粉の粒子に新工夫が加へてありますからお化粧が肌にしつくりと落つき明澄度の高い色調が地肌を美しく活かして清楚なお化粧が一日中永モチします。

國產最高

白色・肌色・オークル 定價・四十錢

株式會社 ウテナ化粧料本舖 久保政吉商店

南風の歌 (61)

加藤武雄作　富田千秋畫

花　信 (四)

幸吉は片手で鳥打の廂をぐつと引き下ろし、面を伏せ氣味にして席に深く沈みついてゐた。幸子に氣付かれまいと用心しながら全身を耳にして二人の會話の續きを待ち構へてゐた。が、二人はそれきり默つてしまつた。

そつと眼を上げて、おづ／＼とバック・ミラアをのぞき込むと、幸子の瞼を閉ぢた顔が、何か頼りなげな風にして白く揺いでゐた。

「ぢや――」

やゝしばらくたつてから、幸子の聲がした。

「お宅の方へお先へ――私、送つて頂かなくても宜しいですわ」

「送つて行つちや迷惑かな？」

「誰人かに見られるとうるさいんですもの――」

「さうか、ぢやさうしよう。おい――」

と、男は幸吉に呼び掛けて、

「君、知つて居るね。S町だよ――ここまで來ちや大分まはりになるかな？」

自動車がS町へ入ると、

「そこでよし……」

男は、とある町角で停めさせて

「これで自動車賃を拂ひ……」と幸子に一枚の紙幣を押しつけて降りて行つた。

一人になると幸子はほつとした。やつと樂に呼吸が出來る氣持だつた。――幸子はクッションにぐつたりと身體を投げかけて眼を閉ぢた。彼女の全身は激しい格鬪の後のやうに疲れ切つてゐた。

いや、それは正しく激しい格鬪であつた。必死の肉體的抗爭を以て辛くもその最後のものを守りおほせた數分間であつた。

横の爲めに、あゝした家へ伴れ込まれたのは今日で二度目であつた。最初は身體の故障を云ひ立ててうまく危機を外す事に成功した。二度目の今夜はさうは行かなかつた。今夜は――と、あらかじめ覺悟してゐたのだが、いざと云ふと矢張その愛してゐない男にその身をゆだねる事は出來なかつた。斷じて、何の價もない此の身體一つと思ひ捨てながら、いざと云ふ土壇場になつて必死と爭ひ立つたもの、それは處女の本能であつた。

横もそれほどの野獸にはなり切れない男だつた。

「それほど可厭だつたのなら、何故こんなところへ來る氣になつたのだい？」

彼は苦笑しながら斯う云つた。

「承知だと思つたから伴れて來たんだ。平氣でのこ／＼とついて來て、土壇場で背負ひ投げを喰はせるなどとは些と質がよくないぜ」

「濟みません、濟みません」

と、泣くばかりの幸子を忌々しげに睨める横の眼からしかし次第にその焦だたしげな表情が消えて行つた。

「まあ、泣かんでもいい。私が悪かつたよ。私が君を見そこなつてゐたんだ。大きな口をきくもんだから、もう少しその――世間を知つた女だと思つてゐたんだ。まるで初心だつたのだね。いや、私だつて處女の貞操といふものを蹂躙する事は知つてゐるのだ。悪かつたよ。――さア、もう泣くのは止めて呉れ。これからは私も紳士的な氣持で君の面倒を見てあげる。金が要るならあげるよ。――いや私も少し悪あがきが過ぎたんだ。君がさういふ女とは知らなかつたんだよ」

横は、さう云つて機嫌をとりはじめたのである。

日露戰役より支那事變へ

事變下に再び陸軍記念日を迎へて (八)

★……陸軍省情報部

即ち滿洲國の隆々たる發展と其の民族の幸福なる姿とを以て、日滿提携自力更生の實物教訓を眼前に提示された支那國民政府は、敢て耳目を蔽ひ、之を認めざるのみならず、滿洲事變後甦て反日滿の政策を遂行するに至つたのである。尤も此の事は支那民族の罪なる無文盲無自覺にのみ基因するのではなく、日滿支の提携共助、即ち東亞諸民族の自力更生を妨げんとする非人道的なる策略が支那に加へられて居つたからである。蘇聯邦の東亞赤化政策、歐米就中英國の資本主義的侵略及び國民政府の賣民族奴的政策がこれである。果せるかな蘇聯は、滿洲事變後、急速に極東軍備の充實を圖ると共に此の軍備を背景として、外蒙及び西部支那よりする赤化の魔手を一層強化し、支那と相互援助の盟約を締結して日滿に對抗した。

又英國は北支が滿洲國の模範に倣はんことを恐れて、蔣政權の排日抗日を支援すると共に、日本に先手を打つて幣制改革し、かのリース・ロスの指導による全支那幣制の改革を斷行せしめて支那の金融經濟を自己の掌中に收め、之によつて蔣政權の排日抗日を操縱し、且つ北支等の更生を經濟的に至難ならしめたのである。

×

かくて蔣政權は一方に於て容共の政策を採つて蘇聯邦と結び、他方に於て英國依存の政策を採つて之と經濟的に握手し、その必然の結果として日本に對しては容共抗日、即ち聯英排日の方針を以て臨んだ。その容共によつて國共合作に成功し、聯英によつて經濟的中央集權を確立し、之に關聯して地方軍閥の經濟力を殺ぎ、排日抗日によつて軍民の關心を國內抗爭より對日抗戰に轉じ、內戰停止、舉國抗日の旗印の下に政治、軍事、教育等の中央集權にも成功し、依つて以て、武力、思想、經濟等に各般に亙つて公然と對日開戰準備を進めたのである。之と相呼應して蘇聯邦は極東軍備を强化して滿蒙の國境を脅威すると共に、此の軍備を背景として極東赤化の政策を强行し、就中外蒙、新疆、陝西、山西等の地方には容易に拔くべからざる赤色勢力を扶植するに至つた。

かの日獨伊防共協定は世界に於ける眞の人道、眞の文化を共産主義の赤化破壞より擁護せんとする共通の目的から、かかる雰圍氣の中に生れたのである。他方、英國は國民政府即ち蔣政權を操縱して對日差別關稅を設定し、日貨の排斥抑留不買を強行せしめて、支那民衆に對する良質廉價の日本品の供給を至難ならしむると共に、彼れ自國の高價なる物資を以て經濟的搾取を逞しうし、漸次支那各地の利權を其手に收めつつ遂に支那全土を彼の經濟的植民地たらしめんとする勢を示すに至つたのである

ラヂオ

朝

【七・〇〇】朝の挨拶、ラヂオ體操、朝の音樂(レコード)獨唱「赤いサラファン」(ヴァーラーモフ作曲)「王子と王女」(ペレーマー編曲)ロッテ・レーマン「宿屋」(シューベルト作曲)ジョセフ・ロガチエウスキー

【七・三〇】國史講座(臺北)日本と支那(第三講)秦漢時代の支那(一)村山巖

【八・〇〇】ニュース

【九・二五】高千穗丸基隆入港時刻

【九・四五】家庭百科問答(臺北)各種麺の手入れ

【一〇・〇〇】幼兒の時間(臺北)おはなし「レートミ子さんのお土産」熊谷敬子

【一〇・二五】家庭料理獻立(臺北のみ)臺北第二高等女學校佐藤後文子案 一、三色トースト 二、胡蘿蔔と蕪菁子のスープ(臺南のみ)臺南第二高等女學校妹尾とき子案 一、豚キャベツ豚肉の剌身酢味噌 二、三平汁 三、お豆腐の木の芽田樂(臺中のみ)臺中高等女學校三井致子案 一、チキンライス 二、フーカテン

【一一・〇〇】肉豚取引相場(臺北)日用品小賣値段(各局)職業紹介事項(各局)

【一一・二〇】臨時官廳ニュース

晝

【一一・五九】正午の時報(東京)高千穗丸基隆入港時刻、公示事項(各局)局報(各局)午後の放送番組(各局)

【〇・〇一】慰問娯樂時間(レコード)歌謠曲

【〇・四〇】ニュース

【一・一〇】鹽、正米相場

【一・四〇】ラヂオ體操

【三・〇〇】ニュース

【三・三〇】經濟市況ニュース

【四・〇〇】蓬萊止米相場

【五・三〇】ニュース　入學試驗合格者發表

【五・五五】コドモのニュース(臺北)第一師範學校附屬小學校(四年)吉田基興

夜

【六・〇〇】子供の時間(東京)世界一週(三)イギリスの巻―テキスト第二六頁…

【六・二〇】子供の新聞(東京)

【六・二五】講演(東京)太平洋上の島々…菊池…

【六・五五】カレント・トピックス(東京)

【七・〇〇】子供の時間(臺北)連續物語(第一回)臺に乘せて(川端康成原作「武器」一郎脚色)わらの木子供倶樂部

【七・三〇】國民歌謠(東京)日本國民歌―早奈ゆく(文部省選定)…ピアノ伴奏―有元延

【七・四〇】講演(漢口)前線より銃後におくる言葉…東北、關西、九州出身兵各一名

【八・〇〇】管絃樂(東京)日本放送交響樂團、指揮―アウグスト・ユンケル 一、交響樂ニ長調第九二(ハイドン作曲)二、哀歌作品三四(グリーク作曲)イ、傷心 ロ、春

【八・三五】尺八合奏(大阪)都山流大阪幹部會、指揮―中尾都山 一、練習曲第三番(中尾都山作曲)

【八・四〇】漫才(大阪)銃は執らねど…玉松一郎、ミス・ワカナ

【九・一〇】時事解說(東京)スロバキヤ獨立と獨逸の東方政策、法學博士戸田均

【九・二九】九・四〇時報(東京)

【九・四一】新日本音樂(臺北)一、獨奏曲(イ)初便り(ロ)…二、合奏 春の訪れ 三、箏獨奏 水の變態…

醫學博士 森田公平先生推奬

強腦強精増血強壯

オオコンリオン

文獻贈呈

強力ホルモン 活性ビタミンA.D 綜合劑

保健報國への提唱

コンリオン 學校會社 工場集團 奉仕品アリ

暴君鯤の精力は絶倫
腦力、性精力を生み出す

鯤と云ふ魚族は三百尋以上の深海に暗黒と水壓とのみに潑剌として生棲して常に雄一尾は雌二百尾を侍らすと云ふ絶倫な精力の保持者であります。

婦人・小兒用 コンリオン

日本水産理研臺灣支所 臺北市新起町…電話六四六一番
日本水産理研臺中營業所 電話一一五番
日本水産理研臺南營業所
日本水産理研高雄營業所

薬用 クラブ歯磨

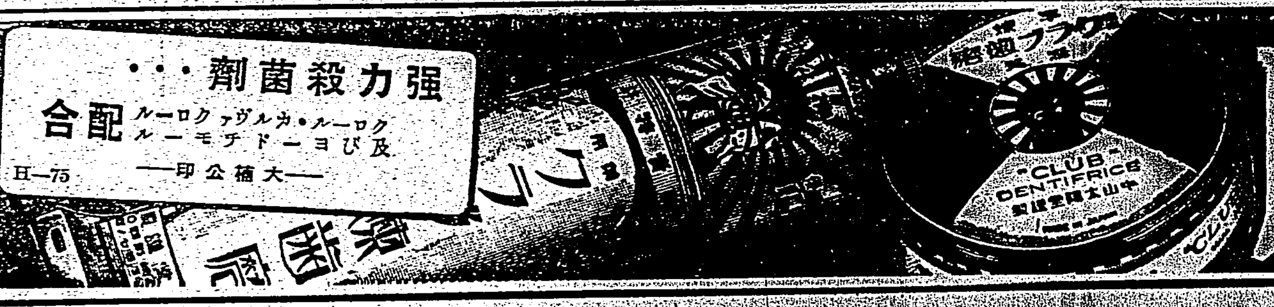

強力殺菌劑… クロール・カルヴァクロール及びヨードチモール 配合

―大楠公印―

H―75

特殊鋼製

富士自轉車

自轉車の生命は
丈夫で永く持ち
輕くて遠路を乘つ
ても疲れを覺えぬ
事を理想と致します

富士自轉車は
自轉車の最も大切な
廻轉部に幾多の特許
を有し殊に心臓部

とも云ふべきハンガーは
二重裝置にて取外し
自由であります
從つてハンガーの取換へ
に依り車體は永く持ち
廻轉圓滑の爲め非常
に輕いわけであります

FUJI

製造 大日本機械工業株式會社
發賣 株式會社 日米商店
東京・大阪・名古屋・京城・大連・奉天

ニセ物あり マークと販賣元に御注意

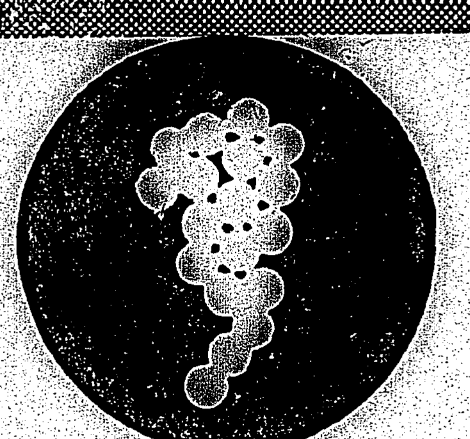

ミツワブランデー

きゅっ！と一杯…陶醉境を樂しみつつ、疲れを知らぬ精力を培ふ！
香味とも本品に優るブランデーなし

ミツワブランデーは歐洲種の優良葡萄を原料とし嚴密な工程を經て醸造蒸餾した國産の高級洋酒です

戰地の慰問袋に最適品！

定價 四圓 一圓二〇錢

發賣元 東京・兩國 ○丸見屋商店

H.31

嘉義市の米商組合が米價値上を申請
當局の處置注目さる

【嘉義電話】全島的相場の昂騰により米價の値上りが消費者大衆に著しい生活費の膨脹を來しつゝあるが嘉義市の米穀商組合もこの程蓬萊米、胚芽米、無砂米、七分搗米、半搗米等各二十錢、在來米二十二錢の値上げ方を經濟警察に申請してゐるがこれに對する當局の措置は注目されてゐる、在來米の暴騰は蓬萊米の獎勵による品不足、近く米穀配給策が實施される時は當然値下りを見るものとして白米商が十分に買はず倉庫に聚落に在るものは生產者が買溜みをしてゐるため蓬萊米と同値になる樣な狀態である、而して當局では各地の狀態を調査、適當の處置をとるものと見られるが嘉義市小賣米價は過渡期に比し低いので台南市なみになるのではないかと思はれる、値上申出は次の如し

	臺南	嘉義
蓬萊米一等白米一斗	三・四〇	三・四〇
同じく二等白米	一	三・二〇

胚芽米　三・四〇　三・五〇
無砂米　一　三・二〇
七分搗　一　三・一〇
半搗　一　三・〇〇
以上各二十錢値上げ
在來特白米　三・三〇　三・二〇
在來大白米　三・一〇　三・二〇
中白米　三・〇〇　三・一〇
以上二十二錢値上げ
長糯大白米　一　三・六〇
長糯中白米　一　三・四〇
以上十錢値上げ

臺南高工卒業式
きのふ盛大に行はる

【台南電話】台南高等工業第六回卒業式は十六日午前十時より同校講堂にて總督代理波多野府學官、川村知事、岡田稅關長、原雄市長、各中等學校長等來賓多數臨席の下に舉行、若槻校長より機械科二十二名、電氣科二十名、應用化學科十九名、計六十一名に對し卒業證書及び賞狀を授與、一場の告辭をなし波多野學官代理の訓辭、川村知事の祝辭あつて閉式それより同各科の實習室を參觀したが本年度六十一名の卒業生は勿論昨年中に就職濟で島內各製糖會社十五名、朝鮮、滿洲等大陸進出者十二名、殖產局五名等が主なる就職先で張切る若き技術者の春である

白衣の勇士達を西子灣に招待
慰問の舞踊會開催

【高雄電話】高雄市內の幼稚園が、保育園で可愛な坊ちゃん嬢ちゃん達が白衣の勇士慰問に乘り出す事となつた、即ち來る十九日午後一時半から西子灣にて舞踊の會を開催、樂しい一日をプレゼントする、當日は果物、菓子等多數を持參すると

竹南神社の敷地を寄附

【竹南電話】新竹州竹南郡竹南神社參拜道路の工事は庄民の懇誠により完成に近付きつゝあるが、之と共に敷地持主の寄附的精神もいたく當局を感激せしめてゐる、即ち新竹州の陳新春氏及台北市（元新竹州南庄後龍庄）李茂滿氏の美擧は大部分の面積を占めてゐる爲一で庄內地主は勿論の事庄外地主だ寄附讓されてゐる

農事小團體の綜合品評會

【員林電話】台中州では農村の健全なる發達を期する爲め農事小團體綜合品評會を開催する事となり州下各郡市實行小組合に對し國民精神の徹底、國民的行事の勵行、農村娯樂の改善、集會の訓練、年中行事の改善、迷信打破、國語普及施設、國語普及常用、貯蓄勵行、共同耕作、共同販賣、共同購買販賣、小作改善、組合自治、事務處理狀況、地力の維持增進、主要作物の栽培狀況等の重要事項に付き目下現地審査中であるが戰時下の農村生活向上に寄與すべき成果を齎すものと期待される

大楠公を敬仰

【關西電話】台北州關西小學校では皇紀二千六百年記念事業として楠公の銅像を建設し國民精神作興に資する事になり、校友會から大楠公銅像を建設する事となり過般工事に着手したが過般中に竣工したので除幕式を十四日午前十一時より全校職員兒童並に來賓多數參列の下に嚴肅に執り行はれた（寫眞は大楠公銅像）

新たに三十餘名の青年講師を養成
國語普及の徹底を圖る

【朴子電話】皇民化の一途へとひたむきな精進を續けて來た東石郡では新年度を目標に更に國語普及の徹底を期すべく、十四年度より一齊に州指定國語講習所を二十五ヶ所增設し郡民の國語常用に拍車をかけることとなつたが既設九十五ヶ所と合せて郡下に國語講習所數は百二十ヶ所の多きに達し台南州下の首位を占めるに至つたので郡當局では新たに青年講師三十名を採用し近く州講習會に送り之を養成することとなつた

臺南州の各部課長會議

【台南電話】昭和十三年度第七回州部課長會議は十六日午前十時より知事室に於て開會十四年度の事業遂行上の諸準備その他について意見を交換する筈である

重工業都市として高雄は伸び行く
各會社の工事漸次進捗

【高雄電話】高雄市重工業都市第一次計畫六十七万坪は十三年中に大體の劃當を終り、多少の餘裕を殘してゐたが、旭電化の進出により更に六万坪を決定、契約終了の各社は建設工事着手準備を着々進めてゐるが、この間台灣鐵工所、前川礦業、台灣肥料等は既に基礎工事に取掛つてをり、早くも工業高雄市が黑煙に覆はれる日を彷彿たらしめるものがある

寶物殿を新築

【台南電話】官幣中社台南神社は故北白川宮殿下の御軍服始め御物多く拜觀者は誠に慕みて御遺物を偲び奉つてゐるが現在の寶物庫は狹隘にて貴重なる御遺物等各所に保存しあり濕氣その他で損傷を來す恐れあるので今回約一万五千円を以て獨立した寶物殿を境內に新築し御遺物を一ヶ所に奉安し參拜者に拜觀を許すべく十五日松本宮司より右所要經費下付方を台南州を經て總督府に申請した

一般農家に養鷄を獎勵

【嘉義電話】嘉義市養鷄會では轄下一般農家の生計向上と農家の副業獎勵の見地より從來の放飼なる養鷄法を改善し生產能率の向上せしむべくその第一段階として養鷄に於ける優良種鷄を配布して一般農家に養鷄を獎勵する事となり名古屋、白色レグホン、ミノルカ（烏骨）、黑色レグホン（名古屋種）、三河種、ロードアイランドレッド種の優良種鷄を多數入して配布をなし養鷄の實際を一般農家に示し漸次養鷄事業の發展を圖るがその成果は大なる希望をもたれてゐる

產組の實務講習會

【台南電話】第十一回產業組合實務講習會は二十七日より三十一日まで五日間臺南州會議室に於て開催されるが講師は總督府本局員である

新營郡下の流腦
患者が連日發生
住民何れも大恐慌

【新營電話】新營郡下は約半年一滴の雨も降らず空前の旱魃に加へ不可能で農作物は全く枯死の狀態にある矢先十一日夜以來流行性腦脊髄膜炎が發生し住民達は戰々兢々として居る一方當局では防疫に全力を擧げ十五日に至り十五名の患者を數へ日を追つて患者續出してゐるので郡民は何れも大恐慌を來してゐる

谷屏東市尹着任

【屏東電話】新任谷屏東市尹は十六日午後五時五十三分來屏着任した、同市尹は官民多數出迎へを受け直ちに市役所に於て就任の挨拶をなした

組合長會議

組合長會議、組合經營、組合指導、物資調整に關する法制、組合經營その他外に協議もあるが十七日午前十時より臺南州會議室にて開催される事となつた

天然痘の防遏陣
高雄で萬全を期す

【高雄電話】台南州下に發生した天然痘は漸次蔓延の兆あるので高雄州でも萬全の防遏陣を布き之が豫防に努めてゐる

優良組合を表彰

【台中電話】台中州下保健組合は昭和十一年十一月創立以來衣服の改良、マラリア防遏作業は勿論、上水、下水の施設、便所、溜め池の設置、畜舍、堆肥舍の改良清潔、整頓その他各種保健施設の設置に努め專ら州民保健の向上改善に協力中であるが同保健組合に組合員の努力に依つて未だ創立日尚淺きに拘らず顯著な成績を擧げて居る、州當局では毎年組合の成績を審査し優良なる組合には獎勵金を交付表彰して組合の發達を促して來たが昭和十三年度の事業に於いても先般來州衞生當局に於いて審査中の處この程左記の通り優良組合を選定近く表彰する事となつた

優良組合　豐原郡　北斗郡、彰化郡、南投郡　豐原郡　豐中市　早溪目下五十二組合

豐原郡の金買上運動

【豐原電話】豐原郡では郡下の金買上運動を行ひ、金製品の買上に努めつゝあるが十四日より十七日迄五日間郡役所に於て買上を行ふ

三億圓を突破
築港完成後の花蓮港

【花蓮港電話】花蓮港廳では築港完成後に於ける花蓮港地方の發展を促進する爲め農業、土木、經濟、教育、衞生、人口等の各部門に分ち昭和二十年を目標として七ヶ年計畫を樹て花蓮港の面目を一新すべく資料蒐集中であつたがこの程大體纏まつたので近くこれに檢討を加へた根本方針を確立する事になつて居る、人口の如きは昭和十二年末現在一万五千名の者が同二十年には三十万に激增し又生產額は二千四百万円のものが各種工業建設、農業の振興と依つて二億三億円を突破する目標が樹てられて居る

卒業生の就職全部決定

【嘉義電話】嘉義商工專修學校第十八回卒業式は十六日午前九時半より同校にて長谷川市尹外來賓多數列席の下に舉行、商業科五十七名、工業科十九名に對し卒業證書授與式次いで賞狀並に皆勤の授與、井上校長式辭、市尹訓辭、小西商工會議所會頭祝辭、卒業生答辭あつて十時終了したが卒業生の就職狀況は會社十七名、官署十六名、役場十四名、家業店九名、自家商業七名、銀行四名、組合、商店、上級學校三名で全部就職濟みとなつた

八掌、北港兩溪の治水工事を實施

【台南電話】北部台南州を貫流する八掌溪、北港溪、大河川の雨季に洪水時に及ぼす農作物の損失被害は莫大なるものあり之等治水事業の實施は州民多年要望する所であるが總督府では十三年度より總工費九百四十七万円內三分一台南州負擔、八掌溪八ヶ年、北港溪十ヶ年繼續事業として兩溪の治水工事を施行する事になり地元台南州では初年度經費二十八万四千円を計上し來る四月早々工事に着手すべく目下夫々準備を進めてゐるが督府石川土木課長は福田技師を帶同し十六日朝來南、直ちに久布白州土木課長の案內にて嘉義、北港、虎尾、斗六各郡の現場を三日間に亘り巡視、北港溪の上下流所要地其他を視察する事となつてゐる

商品を擔保に積極的に貸出す

台東信用組合では、事變以來ストック商品を擁して金融難の者、引替證付で產業取扱に直面する者等に對して、積極的に商品擔保の下に貸付を行ひ、以て大衆の需要に應給せしめんと、豫ねて保管倉庫等の準備を急いでゐたが、今回諸般の整備も完了を見たので、四月一日から開始することになつた、利率は一般貸付が日步三錢であるが、一厘減の二錢八厘で保管をなし、可能の範圍內に於て奉仕をするといふ建前で、一般商人から大なる期待を持たれてゐる

惡車夫横行

【台南電話】台南市內に於ける人力車はガソリン統制以來我が世の春を謳歌し市民の足を吸收して相當の稼ぎ高をあげてゐるがこの好景氣につけ込み增長した惡質車夫が横行し客に對する不當の賃銀を要求し台南署にて許された定額以外の賃銀をボルため段々として台南署に苦情を持込む者が多くなつたので署でも捨ておけず斷乎之が嚴罰を期し十六日午前十時より正午まで署員を動員して市內約五百餘名の人力車夫の一齊檢査をなし賃銀表の所持有無、服裝、不合格車體の使用等に付き嚴査をなしたが違反者は此際としと取消す事になつた

樟腦資源を擴充
適地へ大增植を決行

【高雄電話】高雄州では樟腦資源擴充の爲め旗山、屏東兩郡を中心に適地適木、行道樹、軍木等各種の樟樹大增植計畫を樹立したがこの程各郡よりの要求本數が出揃つたので初年分として旗山の七万九千八百十九本を筆頭に合計二十一万二千百五十四本の苗木を州下に配付し、增殖第一歩をふみ出す事となつた、なほ木材、藥用、塗料、油料各方面にわたり從來海外に供給を仰いでゐた熱帶有用樹種中、本島に於て栽培適良と見られる左の十一種は十四年度より十ヶ年繼續を以て旗山郡下屏東、潮州、枋山の三苗圃に四万七千坪中適地一万二千坪を選定して蒔手自給自足に向つて進むこととなつたが各種目標に實地區分を確定すべく適地調査が愈よ來る四月早々開始される模様で十ヶ年後の增殖面積四十四萬餘甲が豫想される、初年度に於ては大體

（單位坪步）

マホガニー	二〇〇
爛心木	五〇
黑檀	一五〇
栗檀	一五〇
リグナムバイタ	一五〇
白檀	六〇
バルサ	二〇

授業準備に大多忙
大肚のパルプ工業

【台中電話】台灣パルプ工業株式會社は昨年夏頃大肚の地を下して工場その他建物の建築に着手以來工事順調に進捗し事務所を殘して工場はこの程竣工し機械の据付も完了したので十九日より各部の試驗運轉を開始引續き全能的試運轉を行つた後四月早々操業を開始四月中頃には製品を供給し得る見込み、年生產高二万噸の豫定で目下烏日莊甲蔗苗架各製糖所より運搬されたバガス約四千万斤が山積し荻原支配人池田主任以下職員總動員で操業準備に大童となつてゐる

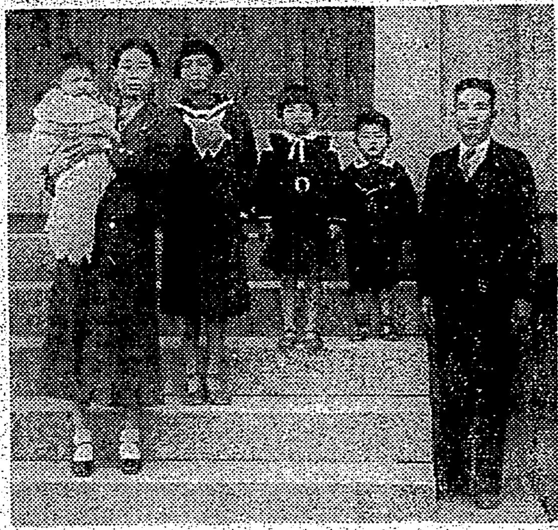

文書課長新任

【高雄電話】豫て缺員中の高雄州文書課長には新竹州國守田留氏が十五日附にて發令され、近く着任の豫定である

表彰された"國語の家"

州下の市街庄中で國語解者の多い所と云へば潮州も確かに其一に數へられるであらうことは所謂「國語の家」の高率なに裏譜の無い證である、その潮州で近く國語の家として表彰せられる前田清吉氏の妻金吉氏は永年警察界に勤務した人で氏の性格は溫厚篤實で而も責任感の強い持主だとの定評あるくらゐで曾て在職中には兇悪者から猛烈な反抗を受け足部に生涯不治の重傷を負はせられたにも拘らず途に之を屈伏し職務に精勵した功で表彰を受けたが其後退職してからは皇民化運動の先驅を為し國語の普及に並々ならぬ努力を續け推してゐるので各方面から尊ばれてゐるといふ（寫眞は藥金吉氏の一家）

專賣會館の建築決定

【台中電話】台中州下專賣品小賣人組合協會では紀元二千六百年記念事業として"專賣會館"を建築する事に決定しこの程協議會館の敷地として買收、建築費三万円の豫定で州下小賣人の娛樂、慰安機關とし外に宿泊出來る設備をなし各方面と共に專賣關係の親睦機關たらしめるのが主眼である

民風作興大會

【高雄電話】高雄州では州下各市部落振興團體各種團體の指導會議を民風作興大會を來る二十四日午前九時四十分鳳山街公會堂に於て開催する

アカシヤ　二八五〇
キンテンス　八〇〇
大風子　四

昨年十一月より台中信用組合では信用組合を買上所と定め左記の日割で台中の勵誘に着手し、郡下各信用組合を始め街庄、信用組合が一團となつて開始し、十四日より役員、職務、根拠より一掃すべく再度の運動を十万円の目標を掲げ所謂死藏金を死藏金あることを發表し新たに五は之に懈たらず、商店內に多額の預記憶に新たなる所である、郡で日つ擦りの焦點であつたことは今宜しきを得た現はれで、當時各界げたことは、當局の指導宜傳の近き全島協に見るの好成績を擧

△二十、二十一日新岡信用組合
△二十二、二十三日內埔同上
△二十四、二十五日大雅同上
△二十六、二十七日神岡同上
△二十八、二十九、三十、三十一日豐原同上

四十四の心臟女

【高雄電話】男と聯栄心故に二千三百餘円の詐欺を働いた四十女が高雄署平田、黃兩刑事に逮捕された—女は台北市川端町七ノ一陳阿根の妹陳氏〔〕（四）で前科二犯もありながら懲りもせず、情夫五人に圍まれ豪奢な生活がしたさに昨年八月から十二月にかけて前後六回に亘り高雄市堀江町二ノ六黃氏鳥から"自分の家は二十万円位の資產があるのだが、今度南部方面で商賣をするから"と稱して一千三百五十円の現金及び金指環、首飾等を詐取した外情夫の一人嘉義市北門町五ノ二〇蔡王端を利用し僞造證書を作成、蔡の主人から百円を捲上げる等の惡事を重ね情夫の歡心を買ひ傍ら金縁眼鏡に萬年筆携帶と言ふインテリ金滿家夫人を氣取りみなりに豪奢を極め女だてらに豪遊方面では料亭に上り込んで豪遊してゐた事など發覺してゐるが、前記兩刑事が來高後の同女の行動に不審を持ち內偵の結果逮捕となつたもの、餘罪多數ある見込みである

人事

△木原純夫氏（高雄化學工業所長）十五日市內各方面へ挨拶廻りをなした
△伊野高雄州警務部長　は十六日午後來花
△宮尾總督府理蕃課長　は十六日夕刻來花

▲萬なかだち▼
求職一件一回 壹圓貳拾錢　其他一回 壹圓七拾錢　名倍　増

事務員　レヂスター保險付名記帳係本人來談自筆履歷書持參松井吳服店
店員　名內地人十五才以上本人來談自筆履歷書持參松井吳服店
丁雅　市內二明き者至急入用本人來談自筆履歷書持參松井吳服店
女店員　入用內地人不問八名正午より希望者是非御來談松井吳服店
求婚　（詳細面談）
事務員　採用公學校卒業十六才以上男女宛名入用
求ハウスボーイ　至急入用
小店員入用　下江商店
帳場入用　男女不問
女會計さん　至急入用
貸家　至急入用
修繕造作
シンガー　ミシン
小口金融と電話

無恥の男は成功せず
優良講義錄推奨
中學講義錄無代進呈
獨學青少年大喜び
巡査
軍人
自動車
鐵道
藥種商

勝馬算出秘錄奥傳
加藤大乘先生述　金五圓
東京日本橋　大興社

中野壽美女史
文部省教育研究會委員　吉岡彌生先生曰く
進んだ洋裁が自宅で習へる

生徒募集　校長吉岡彌生
東京女子醫學專門學校

藥用パパヤ洗粉
艷に麗はしの
東京市神田區　杉田商店

指定認定
東寺中學
京都市下京區九條　東寺町

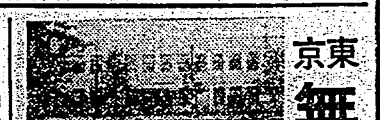

東京無線技術學校
無線技術士短期養成／
校長　陸軍中將　松浦善助
女子無線科特設
晝間部夜間部
寄宿舍完備
無試驗入學許可
新學期開始　四月十日
就職確實　責任斡旋
東京市神田區萬世橋

正しき治淋劑
本品の殺菌力は能く病原菌ゴノコツケンを撲滅す
陸軍藥局方收載
ツヨール
50粒 1.10　100粒 2.00　200粒 3.70
ツヨール合資會社

喘息
アスト
巴商會

セーラーダイヤインキ
ペンとインキが一つの目的に造られてゐる
セーラー萬年筆

特許新案　意匠・商標・懇切取扱
辨理士　井上清子特許法律事務所

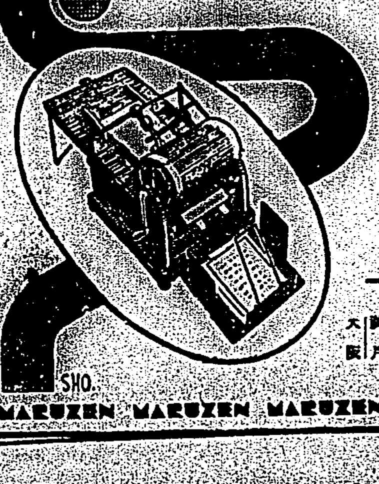

國產ロンド輪轉謄寫機
新型六號式紙送自動
用紙を置きハンドルを廻せば、綺麗な印刷が出來る—誰にも簡單手輕に扱へる國產第一級の優秀機
東京・日本橋通
丸善株式會社
MARUZEN

風土の匂ひ (中)

和田傳

私はこれまで、農村の地下莖として、大地深く根を張つてゐる傳統的な基本生に觸れようと努めて來た。それは世の好事家めいた所作ではなく、社會人生の偽りない實體を摑めたい意欲からであつた。その實體を摑んでこそ新しい樣相にも突き拔けることが出來るのである

伊豫の秋田、丸山の播磨、私の相模といふやうに、多くの農民作家がそれぞれの平野に執拗に食ひついてゐるのは、一地方、一平野に徹して、然も超地方的、普遍的なものに達するためである。今日いかなる一地方、一平野、一村落を捉へても、それはたちまち、日本農村の一縮圖、一典型として私たちの前にたちあらはれてくるのである

相模平野には經驗と天候の力をつねに絶對的なものと信じ、耕作には在來種を選んで肥耕を少くしておき、收穫も少くて滿足する十年一主義の古い經營法に對して、經驗の代りに農事試驗場の研究の結果を信じ、天候を克服する新品種を選び、入れられるだけの肥料をぶち込む代りに、地の力限り寸分もあまさず搾りあげずば止まない新しい經營法が現はれ、その新舊の對立相剋のうちに、新しいものが一歩前進しつつあるが、これは今日の日本農村の縮圖である。それに違ひないのである。然し相州には相州獨特の仕方があり、品種も方法も、同じ時代的意義を持ちながら、然も東北とも尾張とも違ふのである。

形澤と八王子と鎌倉と厚木の農民が、同じ相州近辺の者でありながら、その祖先や顔が違ふ如く、今日の新しい變り方も違ふのである。それは散文的にいつて郷土色と名付けられる、つまり風土の匂ひなのだ

農民文學の立遅れやプロ文學の敗北は、この風土性を蔑視して、一擧に第一義的な普遍性に取組んだためであると考へる。勿論、文學は典型を描く人間性に徹し、人生に徹し、人間を創造し、人生を創造する。だが文學においての人間性なり人生なりは、個性を持つた夫れで、或は典型なり具體性を貫いで普遍性が具現されるのである。いまは何よりもその具體的な足場に徹しなければならないのである

△

打木村治の(部落史)は、新人らしいひた向きな努力で書かれた力作である。特に第一部は、新しい世代の場から現實を概括し、みちんのゆるぎない筆致は、農村の性格を見事に寫して見せてゐる。然し第二部、第三部になると客觀世界を概括する餘裕はゆるんで、現實が作者の眼の彼方でのさばり返つてゐるのである

何故さうなつてゐるかといふと打木は農村の實相に觸れて、そのすべてのものに密接してゐるからだ、第一部、第二部は混亂して成功してゐないが、彼は農村を構成してゐる諸々の要素を、基本的性格に於て統一するまでに到つてゐないからである。そういふ意味で、これは打木君にとつて貴重な試練である。つまり普遍的典型は個性のうちに具現されて居り、日本の典型は郷土色を貫いて現はれてゐるのであり、夫々の農村の個性としての要素の統一として現はれてゐるのである。それを理解し文學に凝結させるためには、農村の複雑な世界に更に深く食ひ込み、やがてそれを導き出さねばならないのだ

はがき隨筆

石 私は聊か石に趣味を持つて居る。旅行でもすれば必ず二つ三つは持ち歸り、家人をして又かと笑はれて居る。臺灣にも中々よい石が出るが、臺東から出た齋藤透氏の愛品がなんと云つても臺灣随一であらう。仕事が忙しければ忙しいほど、僅かの閑を盜んで石に對して居ると、何時とはなしに生活の雑念から離脱され、精神的糧を與へて呉れるから、誠に愉快なものである。人間が鳥や獸と話が出來れば大變面白いであらうとはよく耳にすることであるが、石も又親しめば親しむほど自分に對し色々のことを物語り敎へ導いて呉れるものであることを知り、益々愛好の色を深くするものである。何十年と連れ添うた糟糠の妻よりも、却つて石の方が人間味があり、愈々親しみの度が加つてくるからおかしいものである

大塚五山

海外文藝の流れ

イギリス出版界の傾向

今年パブリッシァス・サーキュラーが編した書籍發行の調査は、いつもより一般の注意を惹いた。その理由はこの數年來増加の傾向を辿りつつあつたのが急に減少したことである。一九三七年に比較して一〇、三七二冊から一〇、〇九四冊に新刊の數が減つてゐる、飜譯では四百十八冊から三百八十八冊に、パンフレットは一、四一九冊から一、一六二冊に、新版は五、〇七七冊から四、三四七冊への減少である、一番かた落ちしてゐるのは小説の再版で前年よりも四百十一冊少ない、編纂者による小説の中間の値の再版ものは暫らく姿を消してゐる、彼は出版業者たちがどの範圍まで『六ペンス』が順應出來るかをみようと待つてゐる事を示唆してゐる、パブリッシァス・サーキュラーには毎月新しい出版物の數を示す表が出てゐる、この表は國際情勢が書物の産出に影響を及ぼしてゐる驚くべき證左を示してゐる、出版業者たちは一九三七年の初めにおけると同樣一九三八年も力強く始めたが三月、四月オーストリヤ併合後出版業者は殆ど出來上つてゐた多數の書物を出すのを控へた、五月になつてどつと出て、發行部數において前のレコードを破つた、その時期から出版物は昨年の水準以下に落ちた、特に十月はがた落ちで十二月になつて少し盛返してゐる

フランス・アカデミーの文學賞

フランス・アカデミーの授賞のうちでも最も重要な文學賞をラ・ヴェ レンドが受けた、彼の新著レ・マナント・ヅ・ロアがその受賞作である、この書は舊制度精神の蹶れ蹶れ殘存してゐるのを反映し、それを肯定してゐるのである

ニューヨーク博の世界作家會議

アメリカのペン倶樂部は五月八九、十日ニューヨーク世界博の招待で催される世界作家會議に臨席を乞ふべく百五人の男女の有數な外國作家に招待状を發した、此手紙はアメリカ支部總裁ドロシイ・トムソンの署名したものである、この手紙の送られた國々にはイギリス、アイルランド、カナダ、フランス、スイス、ロシア、ドイツ、オーストリア、スペイン、支那、イタリー、スエーデン、ノールウエイ、フインランド、アイスランド、ポーランド、ユーゴースラヴイア、ハンガリー、ギリシヤ、ルーマニアが包含されてゐる、これらの國々の或るものは主として有名な亡命作家によつて代表されるであらう

列仙傳 (18)

莫月鼎　西川滿

莫月鼎、諱は洞一、字は起炎、湖州の人である。生れつき秀朗、その肌は玉雪の如く、その眼には光があつて人を射た。青城山の丈人觀に入つて、徐無極に見え、五雷の法を受け、これより自ら雷師と名乘つて、自在に鬼魅を驅使、あらゆるものが彼の嬉笑怒罵に從つた。元の世祖に召された時は、胡桃を地に擲げて雷を起し、また雨を降らし、數々の賜物を受けたが、月鼎はこれを悉く貧しい者に與へた。ある年の中秋、張觀道士が正に會飲しようとすると、雲が出て月を掩うた。道士は月鼎の所爲たることに氣付きあわてて筵に招き、その過を謝した。月鼎が手を以てこれを指せば、雲散じて洗つたやうな空となつた。七十四歳の一月十三日、雷雨のさなかに自ら偈を作つて死んだが、その顔は丹のやうであつた。

淋疾の總ゆる手法に桔抗し局所に全身に牙城を搖がぬ淋菌
僅か三日で足る驚異の奇襲
淋病
Para-aminobenzol suifonamid・dimethyiamid
嘗つては臨床家・化學者の頭嚢にもなき衝撃療法出現

急・慢性淋疾の最初の必滅作用
内服による除菌範圍は全尿路に及び分泌物乾燥・鎮痛收斂等速かに粘膜を機轉する

從來淋疾療法の狙い所は、試驗管的淋菌殺力を基準に、慢性に移行して淋菌の巣家となる尿道組織の深部に餘白なき迄に滲透せしむる滲達力附與に全能を碎いて來たが、机上の完成は生體に與へて治効を期待できる道理がなく今、此矛盾に明答を與へたのである。

淋疾治療界の過去幾十年の久しきに亘り重要されつゝあつた内服藥と雖も、滲達力に稍見るべきものあれど、殺菌力に至つては哀れにも微弱で、しかも規則的に連用すれば胃腸を碍害する副作用を如何とも爲し難く、挿入多量液を扱ふ洗滌等の外用局所劑は概ね、滲達除菌力に見るべきものなく、而も治療範圍が尿道の狹き部分に限定され、手法上の不備は使用煩しく不快刺戟苦痛を患者に與へるか手技を要し熟練なき患者は逆に淋菌を深部に押し込め病巣をつくり後部器管を犯すのが定石的であり連續日々治療に到底堪へ得ない。

驚異的完成の覇藥を遂ぐ

淋疾の完全療法は、臨床家、化學者、斉ひに人智外に放かれ、最古の療法たるブルゴールや、白檀油劑に依然として委ねるしか方途なく、臨床家、患者の苦慮を拱手傍觀己む無き状態にあつたが、科學は行き盡す底を知らず、嘗つては化學者、臨床家の頭嚢に豫想さへ宥されなかつた新高級化學劑、新内服藥ケンゴール完成の驚異的覇藥を遂げ、治療界は根幹より一新された。

淋疾慢性・急性兩面滅菌

最新高級新化學内服劑ケンゴールは、過去の内服療法が血液との融合問題を取り上げ、深達力や、試驗管的殺菌力の強弱を論じ、缺點として副作用が伴ふ上に治効もこれに伴はざるの憾みあつたが本劑は、服用間髪を入れず、主劑たるα・βは各々強烈なる除菌力を有す又全生體に發揮充滿する。一つは急性菌の強力な殺力であり、他は慢性期の測管に根強よく喰ひ下る執拗な淋菌の病巣破壞と滅菌てある。

排膿粘膜の消炎・鎮痛收斂

本劑新内服ケンゴールは、從來全く不可能とした、内服による急性、慢性の淋菌を必滅する、夢想の實現化であり、局所的には强烈なる除菌と、充血腫脹や排膿粘膜の消炎、鎮痛收斂の治効を速日發揮する。又攝護腺、副睾丸、膀胱等既に深部器管に病巣を持つ淋菌を滅菌、粘膜を更新し、消炎鎮痛の迅速正確は、絶對の治能である。而も殺菌作用は男女の泌尿器に範圍を限定せず、淋菌性關節炎、丹毒敗血症其他細菌性(葡萄状球菌、連鎖状球菌等)疾患の廣範圍に及ぶ。

淋疾治療に大躍進、淋菌にとつて靑天の霹靂

新化學新發賣内服劑ケンゴールは、淋疾治療界に驚異の革命劑である、さきには僅か、梅毒にサルバルサンと疱瘡豫防のゲルマニンとがあるのみ、本劑は第三彈で待望久しき淋疾撲滅を可能ならしめた一大巨彈である。淋病療法は、プロタルゴールに還へると、凡ゆる臨床家、患者を失望せしめ、怖るべき淋疾の蔓延にも拱手たゞ焦慮あるのみであつたが、プロタルゴールに始まり世紀的の一大科學の躍進は、淋疾治療界に大飛躍を得、淋菌にとりて將に青天の霹靂である。

淋疾 尿路の殺菌、排膿粘膜の消炎、鎮痛收斂發揮速且つ滿尿は清澄へ最急化す最新化學新内服劑ケンゴールは、一衝擊(本劑一回六錠一日三回三日間連續服用、休藥期四日)を治療單位となす四衝擊療法とす。一衝擊で概ね病巣破壞殺菌と痛みや分泌物止み治療完癒になるも、猶局所乃至生體の一部に頑强に喰ひ下る執拗な殘存菌に對しては(一衝擊治療開始日より八日目に尿中浮遊物を認むるか、濁りあるもの)二、三、四と追加衝擊療法を施行し、これを以て如何なる淋菌の病巣も完癒なきまでに破壞し盡し、男性、女性の全生體より滅菌、尿の清澄完癒に絶對的である。

最新發賣
定價 一クール54錠 一圓五十錢 二クール108錠 二圓八十錢 四クール216錠 五圓三十錢

適應症
急性淋疾・慢性淋疾(亞急性淋疾)・攝護腺炎・淋毒性副睾丸炎・尿道炎・膀胱炎・腎盂炎・細菌性及非細菌性・淋毒性關節炎・其他葡萄状球菌連鎖球菌によるる諸疾患

内服 ケンゴール

(日東製藥合名會社製品)
東京市芝區新通町三十
合名會社總代理店 河原商店
振替東京三五〇一九番
K2

感冒に

解熱作用の迅かさが評判
而も中毒副作用なく安心です!
胃腸障害 其他 副作用絶無
HIFUMI
婦人子供の感冒にも絶對安全!
(定價) 貳拾錢 參拾錢 五拾錢 一圓 三圓 五圓
全國藥店にあり
東京市日本橋區 師岡天然堂
感冒解熱特效藥
實效散
NO.25

特許新洗劑
毛糸・毛編・スフの類なら何んでも揉まずに洗へて生地を縮めない
資生堂セツタツクス
五〇錢 一円 七五錢

喘息
アストマン
文獻呈上
各國大公私立病院御使用の喘息藥
發作時に用ひて十分時で苦痛消失連用して根本治癒の例證る多し!
25錠 1.00 85錠 3.00 150錠 5.00
名古屋千種區 名古屋衛生研究所
各地の有名藥店にあり

水口明著
定價一圓五十錢 四六判二十頁
金儲と利殖の早道
何事を成すにも一應の知識や準備なくして成功するものではない。只漫然と金を儲けたいと言ふ樣な空想のみで成功した人は一人もない。本書は利殖の方法に就いて實例十數種を擧げて詳述したものである。
(内容の一部) 資産增殖の秘訣三ケ條・金作りの信條・貯める事と殖やす事の相違點・利廻計算に心せよ・金の働かせ方・投資の比較對照研究・年數十割の利殖實例・資金十倍活用法・確實な方法で一萬圓を得るにはどうしたらよいか又何年掛るか。
發行所 東京市日本橋區茅場町 富久屋出版部

ライオン歯磨 ムシ歯・歯槽膿漏の豫防に……
磨かんかな
朝も晩も

果然、大衆的人氣カートン(函紙)入に集中!
容器は…… 時局下に於ける日用品としての範を示し、然も意匠斬新、美麗典雅。
内容は…… 獨得の製法による『粉の飛散らぬ潤水性粉齒磨』。齒ブラシによく附着し、齒觸快適。國産香料の粹を蒐めて香氣馥郁。
(實物大圖)
(内地定價十七錢)
ライオン歯磨本舗

瓊州で救出された漁夫八名が歸る

關係者と馬公で感激の對面

【馬公十六日發】嚢に皇軍が瓊州島占領の際、瓊州監獄で一年餘り殘酷なる獄禁の憂目を見せられ氣息奄々たる生地獄の中から奇蹟的に救ひ出された本島人漁夫八名はその後皇軍の手厚い保護と休養により漸く元氣恢復し、十六日午後三時〇〇に便乘馬公に歸着した、この報に接した澎湖廳警察では鰹坂警部、水口高等主任等が警邏船天南丸で〇〇に出迎へた、一行は〇〇を去るに際して「ありがたう御座いました」と心から なる御禮を幾度となく繰返し出迎へた鰹坂警部その他に對しても「ありがたう御座います」と全く感激の涙にくれてゐた、一行は鰹坂警部同道で馬公要港部司令部に到り今田部長に禮を述べ馬公に於ける親戚知友に出迎へられ涙の物語りに人をして哭かしめた、一行は澎湖廳望安嶼の漁夫で昨年一月出漁中遭難し、海南島に

漂着し　支那正規兵の手によつて投獄されたもので發動機漁船、金祥丸（一九噸）乘込員で船長陳里傑（三五）、機關長許朱周（三〇）、陳成刀（三〇）、許良（二九）曾万來（二八）、吳朱旺（一八）陳烏皮（三三）曾阿錦（一八）

の諸君で何れも元氣恢復してゐるが思ひなしか何處となはなしに一年餘の慘酷な牢屋の勞苦が面相に深く刻まれてゐる樣であつた、一行は交々語る

支那兵の慘酷な 取扱を　思ひ出すと今でも身の毛がぞつとする、もう到底助かる見込はないと唯だ死を待つばかりであつたが、日本軍の手で救けられたときは夢ではないかと餘りの嬉しさに自分で自分が解らなくなりました、それから日本軍の手厚い暖かい保護を受けてこんなに丈夫になりました、私達は日本軍の強いこと、情け深いことと日本國民であることの有難さを今度本當に解りました、私達は今後如何なる困難にも打克つて日本國民としての義務を果し國恩に報ゆることを深く

覺悟し　ました

一行は十七日午前天南丸で郷里望安に送られるが、一族一黨も最早死んだものと諦めてゐた一行を迎へたその瞬間の情景はどんなであらう、尚一行十名中一名死亡、一名行方不明となつてゐる

大學豫科や高校から戀愛小說を抹殺

テス物語〃外十六種に禁止命令

【東京十六日發本社特電】大學豫科、高等學校から戀愛小說を抹殺──文部省では今度大學豫科、高校の教科書に就て調査を進めて居たが、これまで高校等の教科書に對しては〃文部大臣の認可を受け學校長これを定むべし〃と云ふ規定に基づいて教科書の採擇が行はれて居たが、事實上文部省の監督は極めて緩やかで殆ど學校の自由選擇に委されて居た形であつたのを今回この規定を

強化す　ると共に四月新學期から戰時下に相應しからぬと云ふ意向から戀愛を內容に盛つた教科書を禁止せしめる事になり、この程大學豫科、高校に對してこの旨通牒を發した、使用禁止になる書物は嚴重審議の結果、これまで高校學生にとつて英語の寶典であつたトーマス・ハーディのテス物語を始め同文豪の戀愛に關する著書四冊とゴルスワーシイの著書四冊、ハツクスレー、クライスト、シュニッラー等

著名の　十七教科書と決定、戀愛小說とは言へ今日藝術的價値が一般に認められて居るこの種の英書が高校、大學豫科からシャット・アウトされた事は注目される

飛行機と地上の無線電話を研究

遞信省工務課で實現を期す

【東京十六日發本社特電】遞信省工務課では郵船淺間丸、龍田丸、鎌倉丸兩船の海のモシ〳〵と同樣に、空と地上のモシ〳〵の實現を期し、對空無線電話の設備研究に着手する、大空翔ける飛行機と地上との通話は現在の日本內地航空路線では航續時間が短いのでその必要も少く通信をしたい人には地上から着陸場へ飛行機より先に電報を打てば事が足りるのであるが伸び行く日本の航空網は台北から廣東に、或は南洋、新京と次第に飛躍し將來益々航續時間が永くなり一日も飛行機に乘つて居る場合も少くないので對空無線電話設置の必要が生じた譯である、これは旅客と地上との電話である許りでなく飛行機に對しても着陸の指揮命令その他の指揮が交信される譯だ、唯現在の對空無線電話は機械が相當に重量且つ容積を取り小型飛行機には取着けられず、この点改良研究の重点となつて居る、尚大阪の遞信國際無線局では目下淺間丸、鎌倉丸兩船の內地との連絡電話の成功に鑑み既にこれが試驗を行なつて居る

きのふの賣金

一萬二千六百餘圓

台北市の貯金運動第四日は十六日午前十時より南門公會堂に於て受付が行はれたが、當日の成績は人員二百八十一名、金額四千五百四十五圓一四、金額にして一万二千六百二十六圓八十七錢により一人平均十四圓七三、金額四十八圓四十九錢に當つてゐる、尚第五日は松山庄役所に於て受付を行ふ筈

齋藤前大使の遺骨

あすいよ〳〵アストリア號でアナポリス港を出發

【ワシントン十五日發同盟】齋藤前大使遺骨を護送の米國巡洋艦アストリア號は愈よ十八日アナポリス港を出港日本に向ふこととなつた、横濱到着は四月十七日の豫定である

澤田外務次官米國へ感謝の挨拶

AKから英語で放送

【東京十六日發同盟】齋藤前大使の遺骸を護送する米國軍艦アストリア號は十八日アナポリス港を出港することになつたので外務省では米国政府のこの絕大な好意に應へるため同艦乘組員の歡迎準備方端を進めてゐるが澤田外務次官は同艦アナポリス出港の翌日十九日正午からAKのマイクを通して米國朝野の厚誼に對し深甚なる感謝と最高の敬意を表明する旨英語放送を約十五分間に亘り行ふことゝなつたこの放送はN・B・Cを通じて米国全國に中繼放送される

卒業のお禮に臺灣神社へ參拜

臺北市小學校の生徒

「靈の光」の歌に送られて十六日目出度く學窓を巢立つた島內小學校六千百十二名の少年少女たちは卒業式後學校の先生に引率されて又は數名づつ組んで臺灣神社に參拜した【寫眞は建成小學校卒業生の參拜】

事故防止の宣傳隊

【基隆電話】基隆警察署では十六日から交通事故防止會組織後の第一回交通安全會に當るので午前十時から二十數台の自動車隊を編成し交通標語入の幟を押立て樂隊を先頭に市內を一巡、宣傳ビラを撒布したが市內各所には宣傳幟を立て、十字路には發音壯丁團を派し事故防止と交通道德普及に努めた

五人組で賭博

台北市綠町二ノ五二劉斧三（四〇）方他四名は十五日午前一時頃自宅で賭博中を現行犯にて檢擧、外四名と共に十六日送局された

廣東に日本映畫

宣撫、娛樂の兩面から

【廣東十六日發臺本社特派員】宣撫、娛樂の上から高級映畫館の開設は兼て待望されてゐたが軍報道部と台灣總督府と共營會のタイアップで實現する事となり十六日來廣の大澤事務官はその打合せを終へ準備を進めてゐるが、近く日本映畫と共に上海映畫會社から配給の支那映畫も上映される事となつた

他人の出資金を橫領

信組に被備中

台北市大安字龍安坡四九五劉金興（三七）の兩名は觀念、林某祥外が龍安坡の信用組合に入つて居たが、同組合の組合員の出資金を誤魔化し或は他人名義の小切手を惡用して昨年末から本年一月頃に亘り約千數百円に上る詐欺、橫領を働き、之を使用して費消した外、賭博關係中の偵察に依つて檢擧された、尚同署では關係者に付き嚴重取調中である

基隆市內の圓滿な講習所卒業式

【基隆電話】基隆市內各講習所の卒業式は十八日午前十時大講堂で擧行し約五十名と共に講習生の運轉手約五十名と共に請願に於て講習生を行ふことになり、又市營、局營バス情報に依る或は市內一流カフェーにてれ〳〵に舉行される

司法保護事業の功勞者三氏を表彰

きのふ臺北州委員會總會で

台北州第一回司法保護委員會總會に於て戸水會長より事業功勞者として高橋良藏師（基隆市委員會司法保護委員）武生玉藏氏（新莊郡委員）水野資氏（台北州北部委員會）の三氏が表彰され表彰狀並に記念品として花瓶一組が手交されたが、特に表彰官の水野南台長が司法保護の功勞者として表彰されたことは全島に例のないことで同氏は感激して語る

元來司法保護の事業が刑事政策の最も大切な一翼であり職務たる特質を約束づけられてこそ初めて無限に伸び行く將來性が保證せられるものと思ひます、此點特に關係者の如く改正教團側も互に相倚り相扶けて一致協力綜合體、看板の下にある氣持ちで一路國策線上を邁進したならば一層の成果が期待し得られるものと信じます、如斯新構成の下に生れたのが臺北保護會であり まず事業運營の具現化は第一線を擔當する司法保護委員の質如何にあるのでありまして此點私は二十六名の委員諸君に蘭陸の信賴をもつて居りますが本格的な活動は今後に期待される譯

商人の不況打開に勸工場設置を計畫

新竹市參事會員連が奔走

【新竹電話】新竹市參事會員一同は十六日午後一時春笑館食堂に集合し、市內商人救濟の一方として勸工場の設置を申合せたがこれには市內商人の出店を設け、資金運轉の途を開き、現下の不況を打開するもので、勸工場を除く附近一帶は盛り場とし、市民にとつては散策場ともなり、近接部落民をも招集し得る訳で市況の振興に寄與する事多大のものありとの見地から吉田市尹に之を語つた処、市尹も大いに共鳴しこれが設置に要する經費は市の一般豫算に依存する事なく何らか他の適切な方法で遠からず實現の運びに至るものと見られて居る

地元商人尊重方を陳情

新竹商工會議所議員が

【新竹電話】年度更りに當つて各官廳、學校等では物品の購入を爲す向きも多く特に市內學校では新入學に伴ふ筆、墨、紙、其他文具類の需要を來する爲め文具店にとつては一年中の書入時とも言ひ得るのであるが、はここもと全く一年中の書入時となる訳であるが新竹市內の學校では從來台北或は台中の商店と契約する事多く地元商人を無視せるか の感あり昨年結成を見た新竹文具商組合では商工會議所に諮り地元商人擁護を關係當局に陳情する事とし、今後久文具商に限らず他の諸用品も他都市の商人より購入せず地元新竹の從事方を强調すべく十六日青木商工會議所會頭を始め清水源次郎、中內進治、新原謙相の四氏連れだつて關係官廳、學校を歷訪夫々陳情するところあつた

日章印カーボン紙

市バス從業員内地へ視察旅行

第一回に五名選ばる

台北市役所自動車課では同課從業員中より選拔した內地視察團を組織し、皇大神宮を初め明治神宮、靖國神社の諸神社に參拜し從業員をして內地の風物に接し敬神の念を涵養すると共に深く日本精神を體得せしめ、又大都市に於けるバス從業員の講習をも見學して自省向上に資し、各從業員の向上を奬勵することとなり四月五日左記五名が先發隊として出發することになつた

監督　岩崎種雄
工場　尾川菊一郎
乘務運轉手　李家財
車掌　井口ヨシ子
同　龜本カズ二

北島氏の出發延期　新大學院院長北島氏は十七日二十日の豫定であつたが同氏の都合で延期となつた

駈落者か

【基隆電話】十五日基隆入港の富士丸の船客中に駈落者らしき男女の一組があり係官が取調べたところ男は大阪の洋服屋で清岡某女は東京で藝妓稼業中の同人妻ツヤ子（二三）と云ひ足抜きに台湾に來たと称してゐるので目下內地に照會中

通行人を轢き倒す

十六日午後四時半台北市營バス八號路線北一、三三三號が市內上埤頭一〇一番地先道路を進行中通行人の張文生（一七）なる者を轢き倒し右足を始め數ケ所に擦過傷を負はせたが運轉手はこの事故を屆け出なかつたので北署ではその不都合に憤慨してゐる

鐵道協會幼稚園修了式

鐵道協會幼稚園では十六日午前十時から台北市泉町の同幼稚園に於て本年度二年修了者十四人、一年修了者二十名合計三十四名に對して修了式を擧行し、市來園長より修了證書が授與された

船よりの便り
高千穗丸（來航）門司發後、海上平穩愉快に南下中十七日午前十一時三十分基隆着の豫定、栗田喜久男、吳克遷、長島太郎吉、木村廣吉、事務長、杉本喜代助、會社員、三井物產多賀光

楠木、美ち奴の一行陸軍病院を慰問

本社が主催で演藝會

台北全島では來台中のテイチク專屬楠木繁夫、美ち奴等アトラクション一行を招聘し十六日午後四時半から台北陸軍病院娛樂場に於て白衣の勇士慰問會を開催、先づ陸軍病院長の挨拶があつて直ちに開演、新見喜代氏の漫談交つた話藝に依り楠木、美ち奴兩歌手は交る〳〵歌って、その美聲に滿場の勇士を魅了し去り同五時半盛況裡に終了した（寫眞は會場）

教育學の論文がパス

伊藤猷典氏に文學博士

台北帝大文政學部教授伊藤猷典氏はかねてより教育論文「教育學の方法に就いての一考察」を京都帝大に提出し學位を請求中であつたが今度教授會の審査を通過し文學博士の學位記が十一日に到着した伊藤教授は馬學者で夙に教育心理學について深い經驗を有し從來教育學の成立を否定するもの肯定するもの又は肯定するものの中でも自然科學的方法によるもの、生物進化說に立脚するもの、専ら哲學的基礎によるもの等諸說紛々としてゐた教育學に對し同論文でその論題を明かにせんとして人間存在の根源相を究明し人間は第一次には物質であり第二次には生物であり第三次には精神的存在であるとなしこの三種の次元を包括する立場に立つ時全き教育學を得る事が出來ると主張したものである

北海道帝大の川口島、菊地三氏

中南東部も一巡

北海道帝大の教授陣川口榮作、助教授菊地島三郎、同菊地武直天の三氏は十五日富士丸にて來台した台中州能高郡の同大學演習林の用務をなしたる後中南部、東部を一巡四月三日離台の豫定である

基隆でも臨時種痘

【基隆電話】基隆市役所では南部の天然痘發生に鑑み之が防疫陣を固めると同時に二十一日公會堂に於て一般希望者の爲め種痘を行ふ

社會情勢に鑑み東大に特別講座

經濟學部の再建工作

【東京十六日發本社特電】東大經濟學部の再建工作は平賀總長、山崎顧問の間に着々進捗し本年試驗の終了を俟つて愈よ本格的再建工作活動に入るが注目されるその內容は次の如きものと見られる

一、大學が戰時下に行くべき方向を決する新講座は再建途上の經濟學部の今後の動向として注目されてゐるが本年度には實現不可能になつたので東大としては現下の社會情勢に適した特別講座を新設する事になり來る五月から三ケ月間二講座を開講する事に決し一講師四回の特別講義を實施するが講座は戰時經濟と國策經濟の二つで講師には學外から招聘する方向である、即ち本位田、山田、中西、田邊四教授の後任としての教授任用は學部の中樞に將來の學部の方向を決定する上から見て急速には

人選を行はず差當り四月の新學期時講の際選拔した講師として招聘を交渉する筈である

瀨一の三氏が擧げられて居り、山崎顧問が正式に特別講師として招聘を交渉する筈である

一、本位田、山田、中西、田邊四教授の後任としての教授任用は學部の中樞に將來の學部の方向を決定する上から見て急速には行はず差當り助教授を起用する方針である、即ち本位田氏の西洋經濟史は土屋助教授、山田氏の工業政策、中西氏の經營學は馬場教授に當らしめる、最も注目されて居るのは河合氏の社會政策、土方氏の財政學、田邊氏の經濟原論の三講座で社會政策の後任としては大河內講師の助教授昇格が考へられて居たが種々の事情から學外から早大の林癸未夫教授を起用、財政學には東北大の長谷田泰三教授、經濟原論には荒木光太郎教授の臨明を待つて擔任せしめる方針で、新學期の陣容としては先づ學外からの講師を起用する、他の九月以降の講座は早急に決定しないが目下の處田邊氏の交通政策は中大檜崎敏夫教授、大內氏の財政學は商大の井藤半彌教授が有力視されて居る

ミス・シヤムが近く來朝

本年度のミス・シヤムに一等當選したピサマイ・チユライエ・ブライ嬢（一九）が三井の淺間丸で四月下旬來朝する事となつた（寫眞はミス・シヤム）

協議事項を審議

十六日台北市公會堂で開催された第一回台北州司法保護委員總會は午後も引續いて協議會を續行水野事務所長議長席に着いて一時十五分より先づ協議事項の審議に移り左の各項に就て協議を重ね二、三の質問があつたが大體異議なく全項を可決、引續き委員附託の諸問事項の答申案を附議、滿場一致を以て之を可決、次いで議長より

一、少年保護記念日に關する件
二、司法保護記念日に關する件
三、文書取扱ひに關する件

の指示事項の發表があり、委員の保護事例發表に入り基隆市代表亜武生、水野の諸氏で一般の協力を特に希望して已みませぬ（寫眞は上から高橋、

一、司法保護制度促進要望の件（基隆市委員會提出）
一、修養道場經營方の件（基隆市委員會提出）
一、州下保護團體の機能强化に關する件（臺北州聯合保護會提出）
一、總督府法務部に保護課設置方の件（臺北保護會提出）
一、司法保護委員の徽章及門札制定方の件（同會提出）
一、全島司法保護團體助成機關設置方其筋に建議の件（文山郡新光會提出）
一、司法保護事業に對し警察官の積極的協力依賴に關する件（同會提出）
一、州聯合保護會長名を以て州下各官公署、會社、團體等に司法保護に對し協力方文書照會を望む（官蘭郡官蘭保護會提出）
一、警察官司法保護講習所の教育科目に司法保護の一科を加へらる樣其筋に建議の件（官蘭保護會提出）

堀丈夫中將

飛行協會總務理事に

【東京十六日發同盟】帝國飛行協會總務理事四王天延孝中將は今春歐米諸國の飛行施設視察旅行歸朝後辭意を表明してゐたが十五日の理事會で後任者に堀丈夫中將を推薦し、上正式に辭任の手續きを執つた、四王天中將は昭和七年總務理事に就任わが民間航空發展に幾多の功績を殘してゐる

中野氏の再請暇願は許可

【東京十六日發同盟】上海に滯在中の中野正剛氏から十五日夜小山議長宛病氣のため十三日より向ふ二週間の再請暇願が提出されたので協議の結果これを許可することに意見一致し、同日午後の本會議劈頭小山議長より議場に諮つて異議なくこれを決定した

工業化學會臺灣支部で春期講演會

工業化學會台灣支部では十八日午後七時より市公會堂中集會室に於て台灣支部春季大會の左記講演を開催する由で多數の傍聽を歡迎してゐる

一、蓖麻子油なんきんはぜの皮油及び移油に就て　畑忠太氏
一、軟質ピッチに依る石炭の溶解　長谷章氏
一、蓖麻子樹木より製造せる二、三の木炭に就て　長谷章氏
一、荒河法とコロイド性色素の應用　梶原正策氏
一、甘蔗糖汁の炭酸飽和度　山根武雄氏
一、天然瓦斯より水素製造の中間工業試驗に就て　上吹越重氏
一、竹筋コンクリートに關する研究　小倉豐三郎氏
一、水添加に依る活性炭の製法　林讓生氏
一、微量無機物質の影響に關する二、三の實驗　佐久間嚴氏
一、蔗汁清淨操作の變遷を顧みて　篠山强哉氏

宜國協會總會代表より夫々保護實話があつて後祝電の朗讀を爲し二時四十分總會を終了、引續き安平台大教授の「司法保護の現代的意義」と題する講演があつて四時盛況裡に散會した

定期航空
▲內臺定期航空（下便）須波號は十六日午後五時十八分臺北着乘客は次の通りである、松平康威（會社支配人）大井喜久男（商業）吳泰華（學生）

けふの天氣

▲臺北地方　南東の雨風後晴雨
▲北部地方　南東の雨風後晴雨
▲昨日の氣溫
最高　一五・六度（午後一時）
最低　一一・五度（午後七時）
（臺灣總督府氣象臺發表）

專賣特許　パパインを主劑
胃腸藥
イさやか
胃爽
「イさやか」が胃の働きと腸の働きをするから弱つた胃腸は樂々と元の生き〳〵した健康な胃腸に回復します。
どうしても一本かつてみて下さい

◎生徒募集
普通科（四ヶ月）
裁斷科（二ヶ月）
婦人子供服
並紳士服（規則書要呈）
臺北州認可
臺北市京町三ノ十四番地
懇切教授
臺北洋裁講習所

防空資材御整備ハ先ヅ
竹腰商店ヘ御用命ヲ

內科
小兒科
本町一丁目二番地
（入院隨時）電話二五四七番
樋詰醫院

內科
小兒科
呼吸器病
台北市末廣町
入院隨意・電三〇一一番
淺井病院

◎廣東行至急募集
仲居さん　十名（至急）
臺北市西門町
電五〇七番
東家

社員採用
改正給與制度適用
出張所長及中堅社員を求む
業務拡張の爲、増員經驗の有無を論ぜず希望者は至急履歷書送れ、面會日通知す
臺北市榮町四丁目一四
國華徵兵支部

一、生徒募集
一、普通科
一、高等科
公認
臺北市西門町六八（元臺北中學校跡）
電話六五五四
詳細規則書進呈
須美禮裁縫學院

慶門
全旅館

南支派遣軍ニ從軍中病歿セラレタル當庄出身故陸軍歩兵伍長和明君ノ庄葬ヲ三月二十日午後二時三星公學校講堂ニ於テ神式ヲ以テ執行致スベク候間此段謹告候也
昭和十四年三月十八日
三星庄葬儀委員長
庄長　吉田彥三郎

社員採用（三名）
商業學校卒業者、內地人ニ限ル
履歷書持參ノ上面談ス
臺北市京町二丁目
株式會社　高進商會

曾我廼家
志賀廼家
三ツ巴の替り狂言
第一　喜劇　亭主の汚れ目
第二　悲劇　隣り合せ
第三　軍事劇　銃後の父
第四　喜劇　殿樣と駕屋
毎日　五時開場　六時開演
合同笑の王國
榮座

ヘルシンキ五輪大會
全競技日程決る (上)
七月廿日から十六日間

第十二回オリンピツクヘルシンキ大會十六日間のプログラムは左の如く正式に決定した旨組織委員會から發表された(同盟ヘルシンキ郵信)=(括弧内は競技場)

【七月廿日】(土)
△開會式 後二時(主競技場)
△蹴球 後七時(主競技場)

【七月廿一日】(日)
△フエンシング フオイル團體第一回戰前九時、後五時(ウエステンド)
△近代五種競技 馬術騎乗前九時(ヘメンリンナ)
△レスリング グレコ・ローマン型前十一時、後七時(メッスヘリ博覽會ホール)
△陸上競技(主競技場)百米第一豫選後四時▲走幅跳豫選、決勝五時▲八百米豫選五時▲四百米障碍三十分▲百米第二豫選六時▲萬米決勝六時三十分
△蹴球 後七時(バロケンテ)

【七月二十二日】(月)
△近代五種競技 フエンシング前九時(ウエステンド)
△レスリング グレコ・ローマン型前十時、後七時(メッスヘリ)
△陸上競技(主競技場)▲走幅跳豫選前十一時▲鐵槌投豫選前十一時▲女子槍投決勝四時▲四百米障碍準決勝四時三十分▲百米準決勝四時▲女子百米豫選四時四十五分▲女子百米準決勝五時▲鐵槌投決勝五時▲八百米準決勝五時三十分▲百米決勝六時二十分
△蹴球 後七時(バロケンテ)

【七月二十三日】(火)
△フエンシング フオイル團體決勝九時、十一時(ウエステンド)
△近代五種競技 射撃前九時(マルミ射撃場)
△レスリング グレコ・ローマン型前十時、後七時(メッスヘリ)
△陸上競技(主競技場)円盤投豫選前十一時▲二百米第一豫選後四時▲棒高跳決勝四時▲女子百米準決勝四時▲四百米障碍決勝五時▲二百米第二豫選五時三十分▲八百米決勝六時▲五千米豫選六時▲女子百米決勝七時
△蹴球 後七時(バロケンテ)

【七月二十四日】(水)
△近代五種競技 水泳前九時(水泳競技場)
△射撃 小型ライフル(伏射六十發)▲拳銃速射前九時(マルミ)
△フエンシング女子フオイル豫選前九時、後六時(ウエステンド)
△レスリング グレコ・ローマン型前十時、後七時(メッスヘリ)
△陸上競技(主競技場)三段跳豫選前十一時▲五十キロ競歩出發十一時▲女子八十米障碍豫選後四時▲二百米準決勝四時▲百十米障碍豫選四時四十五分▲三千米障碍豫選四時三十分▲女子八十米障碍準決勝五時▲二百米決勝五時四十五分▲四百米第一豫選五時三十分▲五十粁競歩到着六時

【七月二十五日】(木)
△蹴球 後七時(バロケンテ)
△陸上競技(主競技場)▲女子八十米障碍決勝四時▲百十米障碍準決勝四時▲砲丸投豫選▲百十米障碍決勝四時三十分▲四百米第一豫選四時▲千五百米豫選五時▲女子走幅跳五時三十分▲四百米第二豫選五時三十分▲五千米決勝六時
△近代五種競技(ムンキネーミ)断郊競走、前九時
△フエンシング(ウエステンド)フオイル個人第一豫選前九時▲同決勝六時
△射撃(マルミ)小型ライフル二十五米
△重量擧(メッスハリ)フエザー級

十時▲ライト、ミドル級七時
△ヨツト 一時半(ハルマジヤ)
△カヌー(曹艇競技場)一万五千及び一万米五時

【七月二十六日】(金)
△蹴球 七時(バロケンテ)
△陸上競技(主競技場)十種競技前十時▲走幅跳十一時▲砲丸投四時▲百米五時▲走高跳五時▲四百米六時四十五分▲女子二百米第一豫選四時▲四百米準決勝五時▲五千米決勝五時十五分▲四百米決勝六時三十分▲女子二百米準決勝七時
△水上(水泳競技場)女子二百米平泳第一豫選▲百米自由形第一豫選九時▲女子百米自由形第一豫選▲百米自由形第二豫選五時
△フエンシング(ウエステンド)フオイル個人第一豫選前九時▲同決勝六時
△射撃(ウエステンド)自由ピストル六十發距離五十米九時
△ヨツト 一時三十分(ハルマジヤ)
△自轉車(ベロドローム)千米一周豫走準決勝▲四千米追抜準決勝▲
△重量擧(メッスハリ)ライトおよびヘビー・ウエイト級七時
△蹴球 七時バロケンテ

ドイツ陸聯で今夏
我が選手を招聘
跳躍、短距離等計六名

今秋日獨伊對抗陸上競技を計畫しつつある日本陸上競技聯盟にあてドイツ陸聯會長リツター・フオン・ハルト氏から今夏短距離及び跳躍選手を招聘したき旨三日入電があつた、電文によると七月末から八月にかけて棒高跳一名、走高跳、三段跳、短距離各一名とマネージヤー一名の計六名を招聘希望につき派遣方を乞ふといふのであるが、詳細は書翰にて申し送つたので大要の返事を待つといふのである

陸聯欣然と招聘を快諾
直に獨逸へ返電

【東京十五日發本社特電】ドイツ陸上競技聯盟から今夏招聘の電報に接した日本陸上競技聯盟は十四日午後六時から聯盟事務所で緊急合同會議を開催、平沼會長以下野口專務理事、山本、吉原、加賀各理事、各部長、總務員出席協議の結果、欣然これを承諾に決定直にドイツ陸聯へこの旨返電した、尚選手の詮衡に關しては招聘公文書到着の後あらためて決定するが派遣選手の詮衡は大體本年度下半期の成績を基準とし合せて今夏ワーキーで開催される國際學生陸上競技大會への參加も考慮して行ふことになつた

高雄市營プール
近く公認さる
四月一日から一般公開

【高雄電話】高雄市營プールは去る一月日本水上競技聯盟に對し五十米競泳場として公認方申請中であつたが、この程公認する旨の内報電報が到達した、同プールは縦五〇米、横一七米六〇で三百人收容のスタンド、脱衣場、シャワー室等の附屬建物一切も完成し、來る二十五日にはプール開きを擧行、四月一日から一般に公開する事となつた、競泳場として正式公認の曉は全島唯一の公認競泳場として多年の念願であつた、國際的大會も高雄で開催され得る事となり一般市民を歡喜させてゐる

バツチ連勝
對ペリー二回戰

【ボストン同盟】ドナルド・バツチ對フレッド・ペリー對抗プロ庭球卅六回戰の第二回戰は、バツチ先勝のあとをうけ十一日コートをボストンに轉じて擧行、この日もバツチ好調、第三セツトでロングゲームを行つたのみで再びストレートでペリーを退けた、成績左の如し

バツチ(米)6-0 6-2 8-6 ペリー(英)

選拔圍碁リーグ戰 (第一局)

本社主催

四段 鷲頭信恭
先 二段 矢野益義

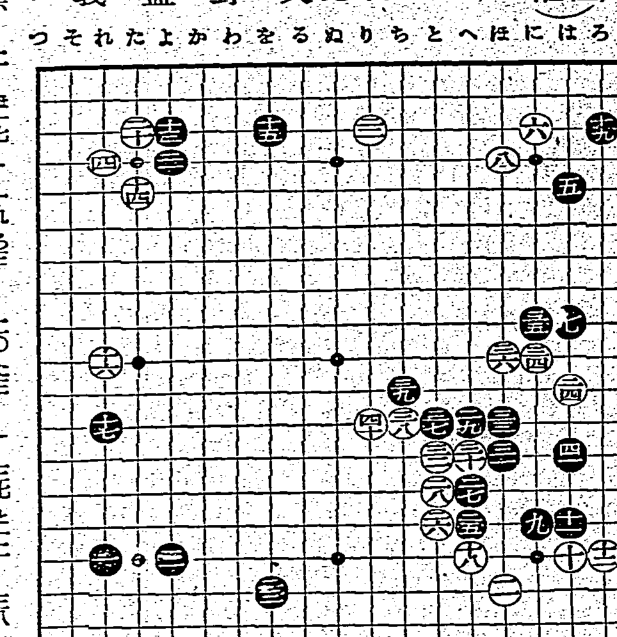

一 れ一六　三 よ一六　五 は五　七 は九　九 に一五　一一 は一五　一三 よ三　一五 を三　一七 れ一二
二 ほ一七　四 れ四　六 に三　八 ほ四　一〇 は一六　一二 ろ一六　一四 た五　一六 れ一〇　一八 へ一六
一九 ろ三　二一 よ四　二三 を一七　二五 へ一五　二七 へ一四　二九 へ一二　三一 ほ一三　三三 ほ一二　三五 に九
二〇 た三　二二 り三　二四 は一一　二六 と一五　二八 と一四　三〇 へ一三　三二 と一三　三四 に一〇　三六 ほ一〇
三七 と一二　三八 ち一二　三九 ち一一　四〇 り一二　四一 は一三

觀戰記 稻澤克忠

臺日社主催の今回の圍碁リーグ戰は現時局下に於て最も時機に適した企劃と考へられる、國民の體位向上と共に精神作興に就ては吾々の現在痛切に感じつつある問題である、斯様なる時局下に於てはたとへそれが一つの競技であつても右の何れかに關係があるのでなくてはならない、此の意味に於て室內競技中圍碁以外之れに資する競技はないと思ふ、新聞社が此種催しをなすに當りその意味も多分に含まれて居る事もとよりである、此の點に就ては吾々圍棋人として萬腔の賛意を表するものである、圍碁と精神作興に就ては聊か卑見を述べたいと思ふが紙面の關係もある事であれば他日に讓る事にするが、今回此のリーグ戰に純然たる素人棋客にして參加した方々は社會的に夫々多忙の方々である、然るに新聞社今回の催しは大なる意味ある催しと察し個人的感情、私的利害を超越して參加された、その皇國民的精神に對しては聊かたりとも專門に斯道に從事して居る私達としては絕對の尊敬を拂ふべきである、專門的に斯道にたづさはつて居るものの參加するは吾が棋界の爲めにも、又皇民としても當然の義務であると私は考へる、從らに個人の利害や感情に於て去就すべきでない、駄辯は此の位にして愈々觀戰に移ることにする

二月二日午後二時第一回手合せが會場たる臺北市榮町某二階樓上にて鷲頭四段對矢野二段、松林初段對某谷二段の順で對局せられたのである、此の日初春の陽光を室內に浴しつついとも緊張裡に一石一石に投下されたのである、鷲頭四段は知らるる通り本年七十八歲の老齡、然るにその元氣たるや敢て壯者に劣らず、日頃閑人口にすらく鷲頭老は弱い初段位しか實力がないと云はれると云ふので老は此の際大に自己の實力を天下に示すとばかり欣然として此の戰に參加されたのでその決意の程も現はれ從て對局に際し投下される一石には侵し難い鋭鋒を含まれて居る、老の此の精神が必ずや相當の成績を擧げ得るものと期待して居る、始めに鷲頭四段矢野二段の棋譜より揭載する、矢野二段先攻にて試合は開始された矢野二段は先年棋院代表として東都に遠征したる本島素人棋客中の雄たる事は既に知らるる處である黑一、三の締りは局面を狹くする意味で至極堅實である、之を「よノ十七」の小桂馬締りもある、以下七迄は立派な布石で一點非難する餘地はない、流石は本島に於ける兩雄の發戰で堂々たるものがある白八の尖に對して觀者は之れを左上隅廿一に締るか右下隅十に締るか何れ一方を執りたい、黑九、十一と先鞭をつけて左上隅に對し十三と掛つたのも同感である白十四の尖みを十五或は「るノ二三」と挾むのは如何、白は多分挾むと「れノ七」と黑に挾み返されるのを嫌つての意向と察せられるが白の態度として聊か疑問である、黑十五は一路寬く「るノ三」迄三間に拓きたい、黑十九は時機尚早「るノ十七」に拓いて居たい、黑十九を打つ時分には兩氏共に默々として一手も疎かにせず如何に自己に有利に局面を展開させるかに苦慮して居るかに見受けられた、白二十の尖み頂けは却々遊い處がある、流石に老巧である、黑二十三は一路寬く「るノ十七」の方が宜しい樣な感じがするが堅實を旨として敵の襲來を避ける意味が十分窺れる、白廿四と忽ち上黑軍の陣中に單騎突入して來た何れ白軍の襲來はあるものとは黑も覺悟して居た事であらうが……白廿四に對し黑廿五を以て「にノ六」と尖んで上邊の黑軍を整備したい、「にノ六」に黑二子がないと「はノ七」の打込みなどあつて何となく危險である、九、十一の二手は如何樣にもさばける、廿六以下卅一迄は絕對で已むを得ない、黑卅三は「ほノ十一」に掛け結く方がよい、白三十四、三十六には賛成し難い、三十四と三十五の交換に依つて上邊黑の弱味は解消され面白くない樣に考へらる、寧ろ三十四は「にノ六」と掛けて敵を低位につかせる樣に打つべきではなかつたらうか、黑四一も筋ではあるが此の際「とノ十」と掛け粘いで自重した、碁は稍黑の形勢を呈して來た少しく緩めたい

地方近事

羅東 ▲羅東公學校卒業式 臺北州羅東公學校本科第三十六回、高等科第十五回卒業證書授與式は十四日午後二時より同校講堂にて丸本郡守始め來賓多數參列の下に盛大に擧行された

竹山 ▲國防獻金 臺中州竹山郡庶務課長關本鐵雄氏は今般長男豐一君の香奠返しに當り金一百円を國防兵器資材の一端として獻金せられ一般の感銘を與へてゐる

員林 ▲女子公の奉祝會 臺中州員林女子公學校では內親王殿下御誕生をお祝ひするため十一日午後二時より同校講堂に於て奉祝唱歌舞踊の會を盛大に開催する事となつた

鹿港 ▲教化委員大會 彰化郡主催に係る郡下教化委員大會は十一日午前十時半より鹿港街公會堂で開催された先づ中石指導員に依つて開會を宣し宮城遙拜、默禱、國歌合唱の後國民精神作興に關する詔書奉讀ありそれより島羽審査官の審査報告に依り島岸教化聯合會長は優良部落振興會に表彰狀を授與し之に對し頂番婆表彰者代表として答辭を述べ臨席官島澤會長、州中村囑託の訓辭あり正午休憩、午後一時四十五分より引續き指導協議會を行ひ鹿港郷修南、福興林水雨、秀水陳氏明珠、花壇沈順宝、芳苑郭審査等の發表を終つて更に正鵠改善指導、國語講習事務等年限十六ミリ映寫會開催などの打合せを爲し終りに集會所內容充實利用娛樂及服裝改善、部落教會開催、揭示板調製、教化委員の活動並に年中行事表作製諸事項、部落研究會開催に關する諸事項に付詳しく指示並に注意を與へ四時四十分盛況裡に閉會した當日の表彰部落は左の通り

一等鹿港街頂番婆、二等和美庄番雅溝、二等線西庄後湖、三等秀水庄曾厝々、三等花壇庄金屯、四等福興庄番頭、同芬園庄芬園の各部落振興會

南投 ▲令息死亡 臺中州南投郡警察課行政主任菱木英之氏令息哉之君は病氣の爲め臺中山本病院に入院加療中の處五日死亡、十一日午後二時自宅に於て告別式を執行した

豐原 ▲國講修了式 豐原郡下の公私國講修了式日割左の通り

△十一日潭子△十四日豐原、豐州△十五日內埔、瑞穗△十六日鎌子△十七日岸裡、神岡△十八日大雅△二十日月眉

集集 ▲訓練中に負傷 新高郡集集公學校橋本訓導は今回の防空訓練に集集分區防衛團本部詰員として學校の方も掛持ちで連日晝夜敢務に從事してゐたが偶々九日夜空襲警戒取締に出動し小學校附近で明りの洩れる家を認め注意を促さんとした所路の入口で石に躓き眼鏡を打つけ左方眼に治療三週間を要する怪我をした

▲奉祝賀會 內親王殿下御命名の八日は折柄の防空訓練中であつたが午前十一時より公學校講堂に於て本田郡守、吉田、三上兩課長その他官民三百餘名列席し奉祝祝賀會を開催、船田庄長主宰者として挨拶を述べ開宴、宴半ばにしてラヂオにて御命名發表なるや全員思はず起立盃を擧げて万歲を高唱午後一時散會した

▲陸軍記念日の行事 十日陸軍記念日の行事は集集公學校校庭に於て午前八時三十分より防衛團の分列式施行、同十時より新高神社に官民合同の武運長久祈願祭、同十一時より公園樹下にて祝賀會を催したが尚別に同十時より小公學校生徒旗行列、午後二時より公學校講堂にて軍事思想普及の映畫會を催し盛り澤山の催しをなした

北斗 ▲小公、國民學校卒業式日割 臺中州北斗郡下各小公學校並に國民學校の卒業式日割左の通り

▲三月十三日午前十時沙山公、埤頭公、同午後二時二林公、丈八斗公▲十四日午前十時北斗小、同午後二時北斗公▲十五日午前十時溪州小、下壩公、同午後二時鹿島小▲十六日午前十時路口厝公、同午後二時竹塘公▲十七日午前十時溪州公、田尾公、同午後二時牛稠子公、海豐崙公▲十八日午前十時二林公、大城公、同午後二時秋津小、万興公▲二十日國民學校

新營 ▲新營公卒業式 新營公學校では十三日午前九時半より講堂にて第十六回高等科、第十八回本科卒業式を擧行、郡より金子郡守、長野街長、沈乃森、同窓會長陳端明、父兄會副會長街議員沈崑山其他來賓多數臨場の下に擧行、宮崎校長の學事報告、高等科卒業生四五名、本科卒業生一五六名に對し卒業證書並賞狀賞品授與、校長の諭告があつて金子郡守より優等卒業生陳氏清子に宮殿下賞、沈西哉、陳旭東に郡守賞を授與、引續き郡守訓示、長野街長より陳端明、陳田然明兩氏の祝辭、終つて卒業生總代の答辭あつて閉式した、尚午後三時より謝恩會、同六時より保護者會の慰勞會を開催した

竹田 ▲信組創立總會 高雄州潮州郡竹田信用組合では來る三月十一日午前九時より同庄公學校講堂に於て創立總代會を開催することとなつた當日は郡より佐藤郡守、州より勸業課長の臨席を見る由

▲教化部落審査會表彰式 高雄州潮州郡竹田庄民風作興會主催の庄下各部落實行組合總會の教化部落審査會表彰式は來る三月十日午前十時より同庄會議室に於て擧行する、又同日午後一時より同じく庄役所會議室に於て事務研究會を開催する

▲産組記念日 高雄州潮州郡內埔竹田兩庄下に於ける各信用組合では六日の産業組合記念日を一層意義あらしめるべくその前五日午前九時より各組合に於て組合員役職員等多數列席の下に皇道精神強調宣言式を擧行した

柳生旅日記 (155)

小金井蘆州 演
若槻六郎 繪

並木の眞劍勝負

不意に呼止められて思はずギヨツとした中村市右衛門の門弟三人「オイ長谷川、物騒な奴が飛出したぞ……何だ貴樣は」「先刻來茶屋に於て其方共の話を承はり、一足先に是へ參つて汝等の來るのを待つてをつた。先刻貴樣等が師匠中村市右衛門の事を惡く貫める、それは差支へないとして、將軍家御指南番柳生但馬守の事をよくも人中で臆病未練と吐いたな。身共に於ては柳生但馬守の門人の端に列なる者である。大恩を頂いたるお方を、人中に於て貶されては默止難ならん。さア尋常に立上つて勝負を致せ。汝等如き腰拔武士が三人五人一度に掛つても物の數とはいたさん。さア參れ」

「何だと、さては汝は柳生の家來か、家來であらうとなからうと、我々に向つてイヤ不屆きなことを……同役斬つてしまへ」

「心得た」

と三人、忽ちギラリ／＼と太刀の鞘を拂ひ、一時に斬つて掛つた時に、心得たりと一足後へ退つて腰なる愛刀の鞘拂ひに及んで、スツクと立上つたはこれ別人にあらず、即ち彼の大江山から但馬守前名又左衛門が連れて參つた小野田小五郎、小野田流槍術、柳生流劍術、槍劍二道の極意に達した小五郎、柳生又左衛門と共に諸方往來に及んで、又左衛門が但馬守と任官をした時に、其身は柳生家に隨身をいたし、只今では但馬守の家來になつてをりますが、大恩ある主人の事を臆病未練と罵られ、怒り心頭に發したから、先廻りをして此処で待つてゐたのだ。

しかし相手の三人は、左ばかり心得たりと小野田小五郎、前後を知らずに斬つて掛るを、上手に後ろに躱れ、右に左に飛違へ忽ち背打で加爾握斃といふ奴をそれへ打倒し、横合から斬つて掛つた長谷川といふ奴を同じく背打で打ち倒した。殘る一人が不意に後ろから斬り込んで來るのを、心得たりとガツキと受けたが、これには少し逸手が下つたと見えて刃先で額の所を二寸ばかりサーツと掠られた。しかし之しきの事に怯むやうな小五郎ではございません。踏り掛つて背を返し、田中といふ奴をとう／＼其場へ打伏せ、三人ながら氣絶をしてしまつた。小五郎はそのまま川端へ參りまして流れの水で傷口を洗ひ、血が止りましたからやがて元の所へ歸つて來て、三人が眼を睜してをるのを引起して活を入れ、漸く三人が氣のついた時に

「コレ、拙者は但馬守家來小野田小五郎と申す者だ。何も市右衛門が恐ろしい怖いといふので籠病をつかつてゐるのではない。主人は全くの病氣で引籠つておいでなさる。然るを人中に於て不埒な事を申すとは怪しからん奴等だ。物の數ならぬ家來の此方でさへ是だけの腕前がある、市右衛門自身之へ參つたとて少しも怖れはいたさんぞ。況してや主人の但馬守は、市右衛門如きを少しも念頭には置かつしやらん、立歸つたら師匠中村に左樣申せ。但し汝等殘念と心得るなら今一度勝負をしろ、此度こそは息の根を止めてくれるがどうぢや」

ハツタと睨まれた時に三人は、どうして相手になるどころの騷ぎではない。折角の酔もすつかりさめてしまつて

「イヤヘヤ手前共、酩酊のあまり甚だ失態を申し何とも恐れ入つた御免下さるやうに……」

と這々の體で三人は逃げ歸りましたが、自分達の悪い事は棚に上げて、早速師匠市右衛門に、柳生但馬守は先生の事を酷で非常に惡く云つてをります、柳生の門人小野田小五郎といふ奴が申しますには、主人但馬守は中村市右衛門を手玉に取つて投飛ばすの、市右衛門の鳥刺槍は物の役に立たん、百姓の武藝は實地の役に立たんなどと非常に先生の事を惡しざまに申してをります、とイヤどうも尾鰭を附けて市右衛門にざん言をしました。

最も確實な
白毛 赤毛 染 るり羽

白毛赤毛染は、染上りがスツキリとして、自然色そのまゝに染るのが上乘です。然し仲々さうゆかぬ染毛劑が多いやうです。るり羽は發賣以來二十餘年、而かも常に醫藥學の最新研究を加へつゝあるので、最も確實な理想的染毛劑と言ふべきです。その染上りの快適さ! ぜひ／＼御愛用下さい。

特長
一、スツキリとした自然色に染まる
一、毛髮を絕對に損めない
一、洋髮、日本髮何れにも良い
一、洗つてもヘゲず、永く保つ
一、襟や枕を汚す憂が絕對に無い
一、使用法は極めて簡單、直ぐ染る

定價 廿五錢 卅五錢
(全國藥店ニアリ)

諸疾患に 胃腸
柏木チアスターゼ
日・英・佛 專賣特許

食欲增進消化劑
本邦人が日常の食餌は大部分澱粉質なるが故に本邦人に必適すべき消化劑は彼の有名なる強力柏木チアスターゼあるのみ

消化機能の回復と促進・結核及び病弱患者及び病後の食慾療法に本劑は多種多樣の消化酵素を包含する極めて强力消化新藥にして食慾を增進し總ての胃腸諸疾患に適應す
過飮、過食時、運動不足、咀嚼不充分時に於ける消化不良防止の目的を達成す

粉末 十二瓦入 廿五瓦入
錠劑 三十個入 百個入
發賣元 株式會社 日本藥品洋行 大阪市東區伏見町三丁目
東京代理店 田邊元三郎商店 東京市日本橋區本町二丁目
KM

頭痛にノーシン

斷乎として金を使用せず
パイロツト萬年筆

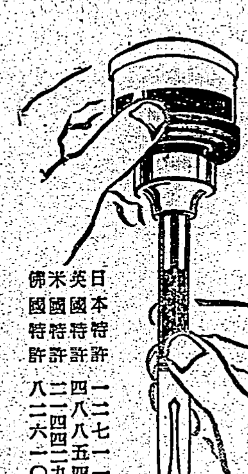

萬年筆が驚くほど書きよくなつた
使用上の面倒がなく便利になつた
事變下入學進級の贈り物に亦絕好

▼金ペンよりもづばぬけて書きよい
▼パイロツト合金獨特の耐久性

日本特許 一二七一八號
英國特許 四八五四一號
米國特許 二一四四二九一號
佛國特許 八二六一〇五號

¥2.00以上

腸疾患に

治療にも豫防にも奏効する
安全なる乳酸菌療法劑

ビオフエルミン

整腸
ビオフエルミンは生活力繁殖力の强盛なる乳酸菌を主劑とし、腸內に於て腐敗及び異常醱酵を防止し腸機能を正常に復せしむ從つて急性、慢性腸カタル、各種下痢、乳兒小兒の下痢、綠便の治療と豫防に安全に奏効す。

消化
ビオフエルミン中に含有する糖化菌は乳酸菌の作用を補强すると共に、腸內澱粉及び蛋白質を消化する作用を有するを以て、消化不良は勿論鼓腸、常習便秘等に用ひて榮養分の吸收を佳良ならしめ且つ便通を整調す。

殺菌
ビオフエルミン中の乳酸菌が腸內に產生する發生機の乳酸は强力なる殺菌力を有し、傳染性腸疾患の原因たる有害細菌を死滅せしむ。腸チフス、赤痢のほか小兒を冒す疫痢の豫防に良好の保健藥として推奨せらる。

自家中毒の防止
腸內に棲息する細菌の毒素は腸より吸收せられて自家中毒を惹起し、動脈硬變、腎臟炎等の老衰症を起し、或は頭重、耳鳴等の原因となり、又はにきび、蕁麻疹を來すことあり。ビオフエルミンの常用は保健と美容に適切の藥劑として知らる

甘美味・服用容易
錠劑と粉末の二種あり
全國知名藥店に販賣す

著名大病院
醫院御採用

發賣元 株式會社 武田長兵衛商店 大阪市東區道修町
製造元 株式會社 神戸衛生實驗所 神戸市林田區二番町

武田發賣品

89(1)114